OCTOBRE 2010

Le Châtelleraudais

MAGAZINE D'INFORMATIONS MENSUEL DE LA VILLE DE CHÂTELLERAULT

Vos enfants entre de bonnes mains

Vendredi 15 octobre
Forum de l'emploi
au Chillou d'Ozon
Voir page 7

OPÉRATION POURCENTAGE

50 ANS = 50 % D'ÉCONOMIE SUR VOTRE MONTURE*

GrandOptical

*Offre de vente liée valable du 13 septembre au 27 novembre 2010 pour l'achat d'une paire de lunettes de vue comprenant une monture et 2 verres traités anti-rayures. Le pourcentage de réduction est calculé sur le prix de vente TTC de la monture et est équivalent à l'âge du client (plafonné à 70%), sur présentation d'une pièce d'identité officielle. Offre valable uniquement sur les montures identifiées en magasin. Offre non cumulable avec d'autres remises, y compris pour les porteurs d'une carte Grand'Avantage dont la remise ne peut également être appliquée au prix des verres. Hors tarifs CMU et forfait GrandOptical Lauréats.

Central Bank = Banque Centrale, Halvtreds = 50.

Centre Commercial Leclerc - CHATELLERAULT

Tel. 05 49 20 15 80

Les bons plans des abonnés* 2010

tac — Groupe Keolis

De SEPTEMBRE à NOVEMBRE

SEPTEMBRE
Détendez vous au Klub !
Avec des entrées à tarif préférentiel
pour le soccer, squash ou le laser game.

Le Klub

OCTOBRE
Un grand moment de football !
Places à tarif préférentiel
pour le S.O.C et tirage au sort
pour passer une journée entière avec l'entraîneur.

S.O.C Châtellerault

NOVEMBRE
Entrées à tarif préférentiel
pour la patinoire de Châtellerault !

Pays Châtelleraudais

Renseignements et conditions au kiosque Tél. : 05 49 93 16 54

* Les bons plans s'adressent aux abonnés : Pass'Jeunes, Fréquence, Age d'Or et Liberté.

05.49.93.16.54 | www.bustac.com

SEM Habitat
PAYS CHÂTELLERAUDAIS

SEM Habitat du Pays Châtelleraudais
2 et 4 rue Auguste Rodin
BP 60214 - 86102 Châtellerault cedex
E-mail : accueil@semhpc.fr

Contactez-nous…
05 49 85 94 94

LOCATIONS, VENTES
de logements et bureaux

www.semhpc.fr

Jean-Pierre Abelin, Député-Maire de Châtellerault, Ségolène Royal, Présidente du Conseil régional, Yves Régnier, Maire d'Ingrandes et Thierry Lepercq, PDG de Solairedirect sur la zone René Monory.

Isoroy, Fabris, Écomobilité : un accord Agglo-Région pour booster les emplois verts

En juillet dernier, je lançai un nouvel appel à la Région pour mieux coordonner les stratégies économiques des deux collectivités sur le territoire châtelleraudais.

Objectif : sortir du blocage des concurrences avouées ou inavouées pour réhabiliter les friches industrielles d'Isoroy et de Fabris et accueillir des entreprises nouvelles dans le domaine des éco-industries : véhicules électriques, panneaux solaires, déconstruction d'épaves automobiles, vespas électriques....

Un accord a été trouvé cet été et je m'en réjouis profondément !

Le Conseil Communautaire de septembre a validé la création d'une S.P.L. (Société Publique Locale) composée de l'Agglo et de la Région.

Par ailleurs, le rachat du site Isoroy, une fois dépollué, a été décidé de telle façon que nous puissions rapidement accueillir ces activités, la Région devant mettre à la disposition de la SPL, le site de Fabris dépollué.

Je suis fier que l'Agglo que je préside travaille avec tous pour faire passer l'emploi avant tout !

Jean Pierre Abelin

Mensuel d'informations de la Ville de Châtellerault – Hôtel de Ville – BP 619 – 78, boulevard Blossac – 86106 Châtellerault Cedex – Email : le-chatelleraudais@ville-chatellerault.fr
Directeur de la publication : Jean-Pierre Abelin – **Réalisation :** Service communication – Stéphanie Predot, directrice – **Rédactrice en chef :** Sophie Hoffelt – **Rédaction :** Sophie Hoffelt, Patrick Sitaud, Jean-Sébastien Thomas
Photos : Gérard Barrin – **Régie publicitaire :** Agence ABCD éditions – **Impression :** Mégatop – Naintré – **Conception :** Agence Chat Noir – Châtellerault

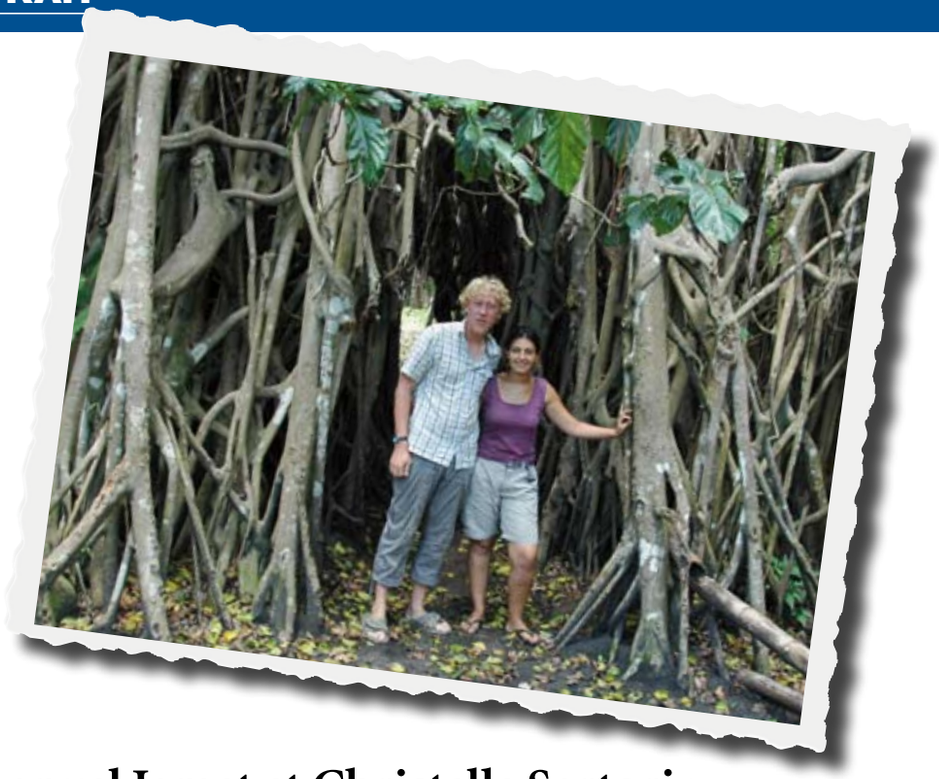

Emmanuel Jamet et Christelle Sartori : le tour du monde à vélo... et à pied !

Châtelleraudais depuis 2007, Emmanuel et Christelle ont décidé de se lancer dans un périple autour du monde. En voici le récit.

Emmanuel et Christelle ont mis de l'argent de côté pour réaliser leur rêve : faire le tour du monde à vélo. Avec 20 000 euros en poche (dont une bourse de la Mairie et de Défi Jeunes), ils ont démarré le 6 septembre 2009 via l'Italie. Mais au bout de 1400 km, Christelle s'est blessée et a dû renoncer au vélo. Ces deux Châtelleraudais ont donc continué l'aventure à pied.

Au programme : Italie, Croatie, Grèce, Égypte, Turquie, Australie, Tasmanie, Nouvelle Calédonie, archipel de Vanuatu et Japon. Christelle et Emmanuel restaient environ trois semaines dans chaque pays. Ils se déplaçaient en stop, bus, train, bateau ou avion, selon les distances à parcourir et le budget.

"Voyager à pied nous a permis de rencontrer plus facilement les gens. Nous logions dans des auberges de jeunesse, des campings, chez l'habitant ou même à la belle étoile, expliquent Emmanuel et Christelle. *C'est une expérience très enrichissante de voyager en routard. Nous avons rencontré beaucoup de Français au cours de notre périple."*

L'archipel du Vanuatu, l'un des plus beaux souvenirs

Protégé du tourisme de masse, l'archipel du Vanuatu compte 83 îles, d'origine volcanique, situées en mer de Corail. *"De la Nouvelle Calédonie, nous avons fait 3 jours de bateau pour arriver à Tana, l'une des îles de l'archipel. On a approché de très près un volcan actif. Là-bas, les gens vivent de la noix de coco et de la pêche. Ils sont très accueillants. Cette étape reste l'un de nos plus beaux souvenirs."* Nos deux routards ont enfin rejoint le Japon, avant un retour en France en mars dernier. Pour Christelle, l'aventure s'est arrêtée là.

Mais, Emmanuel est reparti seul en vélo vers le Cap Nord et a traversé la Pologne, la Lituanie, la Lettonie, l'Estonie, la Finlande et la Norvège. En tout 7 200 km! Emmanuel est revenu à Châtellerault en juillet dernier. Cette formidable expérience a permis à ces jeunes Châtelleraudais d'engranger de beaux souvenirs et de consolider leurs liens.

À retenir : dans le cadre des Journées Jeunes Talents, Emmanuel et Christelle exposeront leurs photos les 5 et 6 novembre prochains, salle de l'Angelarde.

Pour plus d'informations, le blog d'Emmanuel et Christelle :
http://vpourvelo.blogspot.com

flash

Mieux connaître l'Association Afrique sans Frontière

L'association Afrique sans Frontière est née en 1994. Elle est présidée par Oumou Vallejo, une Châtelleraudaise d'origine burkinabè et coordonnée par Catherine Charrier. D'une centaine d'adhérents, l'association permet de découvrir le continent africain, sa culture et ses valeurs. Elle propose des animations (repas, danses, tressages, etc.) dans les écoles, maisons de retraite... Elle œuvre à l'alphabétisation des femmes. Ouverte à tous, l'association souhaite mieux se faire connaître.
N'hésitez pas à contacter sa présidente !
Renseignements : Centre social et culturel de la plaine d'Ozon. 1, rue Émile Littré.
Tél. 06 62 91 13 80 / 05 49 85 91 35.

Bourse aux vêtements

À la MJC des Renardières :
Du mardi 5 au lundi 11 octobre, la MJC des Renardières organise une bourse aux vêtements dans la salle polyvalente, rue René Cassin. Les articles de puériculture (biberons, poussettes, etc.) sont acceptés. Le dépôt des articles se fera le mardi 5 octobre de 9h15 à 19h. La vente aura lieu du mercredi 6 au vendredi 8 octobre, de 9h15 à 12h et de 14h30 à 18h30. Reprise des articles non vendus : lundi 11 octobre de 13h à 18h. La condition pour participer : adhérer à la MJC.
Renseignements au 05 49 21 05 32.

À la Croix Rouge Française :
La Croix Rouge Française organise les 8 et 9 octobre une bourse aux vêtements (neufs ou d'occasion) de 9h à 18h sans interruption. La vente aura lieu au local du 55, rue Clément Krebs. Le bénéfice de la vente sera reversé intégralement à la Délégation de Châtellerault.
Renseignements au 05 49 21 97 56.

Terrain de grands passages

Cet été, le terrain de grands passages, situé au lieu-dit "Le Pont de Mollé" a permis d'accueillir les gens du voyage en limitant leur stationnement sur le reste de la ville.

Le site d'Isoroy lorsqu'il était encore en activité

Bienvenue à la **Nouvelle Fabrique Écologique !**

La Communauté d'agglomération et la Région ont décidé de créer ensemble une société publique locale. L'objectif : réhabiliter, gérer et commercialiser des friches industrielles et y attirer des entreprises du secteur "Vert". Une excellente nouvelle !

"*Comme je l'ai exprimé à plusieurs reprises, je souhaitais une collaboration étroite avec la Région pour mieux coordonner les stratégies de développement économique sur le territoire châtelleraudais*", explique le Député-Maire Jean-Pierre Abelin. C'est chose faite. La Région et la Communauté d'agglomération ont décidé d'unir leurs forces afin de favoriser la venue d'éco-entreprises comme Eco & Mobilité ou Solairedirect. Elles ont créé ensemble une Société Publique Locale (SPL) baptisée "Nouvelle Fabrique Écologique". Institué par la loi du 28 mai 2010, ce statut permet aux collectivités territoriales de disposer d'un outil de droit privé au capital exclusivement public pour travailler ensemble sur un domaine et un territoire déterminés. Son capital sera de 1 million d'euros. La Région détiendra 60 % des parts, la CAPC 40 %.

Le rachat du site d'Isoroy

Dans ce contexte, la Communauté d'agglomération a décidé de racheter le site d'Isoroy dépollué pour le mettre à disposition de la SPL. Pour sa part, la Région s'est portée acquéreur du site de New Fabris après dépollution. Le site d'Isoroy présente des atouts incontestables : une surface importante de 7 hectares dont 20 000 m² construits, une localisation stratégique (proximité de la ville et des axes routiers et ferroviaires).
L'objectif de la Région et de la CAPC à travers l'acquisition de ses sites : pouvoir rapidement proposer des locaux aux entreprises qui souhaitent s'installer à Châtellerault. Cette bonne nouvelle vient compléter l'offre déjà existante : la zone René Monory avec la construction de sa pépinière - hôtel d'entreprises.
Un gage d'emplois durables pour l'avenir !

Délipapier : les travaux avancent !

Fabricant de papier toilette et d'essuie-tout, Délipapier a choisi d'implanter sa nouvelle unité de production et logistique à Ingrandes-sur-Vienne. Initiés en juin dernier, les travaux avancent.

4 kilomètres de tranchée... Il s'agit des travaux de VRD (Voirie, Réseaux, Distribution) réalisés par la SEP sur la zone d'activités économiques (ZAE) des Terres Rouges. Ils dureront jusqu'à novembre. Après une forte mobilisation de l'État, de la commune d'Ingrandes, de la Communauté d'agglomération du Pays Châtelleraudais et du Conseil général de la Vienne, la filiale du groupe italien Sofidel, implantée à Nancy et à Buxeuil, crée un nouveau site de production à Ingrandes. Les raisons de cette implantation : sa proximité avec les axes routiers (A10) et ferroviaires, la disponibilité d'une superficie de 28 hectares, la qualité

de l'environnement. L'entreprise a annoncé un investissement de 120 millions d'euros. Elle y bâtira une plateforme de 8 hectares.
En 5 ans, elle créera 150 emplois directs en plus des 65 provenant de l'unité de Buxeuil et 150 emplois indirects.

La construction du premier bâtiment de 40 000 m² démarrera en mars 2011.
L'installation effective du personnel est prévue fin 2011.

Photos : Jean-Pierre Abelin
De gauche à droite : M. Jean-Pierre Abelin, Député-Maire, M. Jean-Paul Cussenot, PDG de Délipapier et Mme Laurence Noyer de la SEP. M. Yves Régnier, Maire d'Ingrandes était également présent.

PHILIPPE CROIZON

Dernière Manche pour un exploit

Avec sa traversée de la Manche à la nage, Philippe Croizon vient couronner deux années d'une aventure humaine incroyable. Un exploit hors du commun pour cet athlète handisport.

Philippe Croizon, interviewé au Centre aquatique de Châtellerault avant son exploit.

Le terrible accident qui prive Philippe Croizon de ses membres en 1994 aurait pu le laisser cloué dans son fauteuil roulant. C'est mal le connaître. Philippe se lance un premier défi avec un saut en parachute. Mais de ses longues heures passées sur son lit d'hôpital, notre homme a retenu les images télévisées d'une traversée de la Manche à la nage. Un défi construit au fil des ans avec l'aide de Suzana, sa compagne, et de ses parents. Sa persévérance lui offre plusieurs soutiens, dont celui de la Ville et de l'Agglo, qui lui accordent un accès libre au centre aquatique et la mise à disposition de Valérie Carbonnel, une des maîtres nageuses de la Ville. *«Je remercie tous ceux qui m'ont fait confiance, partenaires ou sponsors. Au début peu d'entre eux y croyaient. Je me souviens de mes premiers 50 mètres fin 2008. C'était loin d'être gagné ! »*

Deux ans de préparation

Philippe s'accroche à son rêve. Deux ans de préparation avec Valérie, jusqu'à 280 km nagés par mois : le parcours est titanesque. Philippe se perfectionne auprès de nageurs longues distances. L'ancien ouvrier métallurgiste se forge un mental à toute épreuve avec l'aide d'une sophrologue. Il travaille avec les ingénieurs du Creps de Boivre qui lui livrent des prothèses en titane et fibre de verre. De petits bijoux de technologie qu'il portait lors de son récent aller-retour entre Noirmoutier et Pornic. Le 19 août dernier, il met 12 heures pour parcourir les 27 km de ce trajet en mer. Un test réussi. *« Beaucoup d'émotion et près de 500 personnes à l'arrivée. »*
Un avant-goût de ce qui l'attend dans la Manche.

24 heures de nage

Lorsque ces lignes seront publiées, Philippe aura joué la dernière "Manche" de son rêve. Entre le 15 et 20 septembre, en fonction de la météo, il prendra son départ de Folkestone, sur la côte anglaise, pour une arrivée vers Wissant.
« Il me faudra entre 20 et 24 heures pour rallier le continent. Il y a 33 km à vol d'oiseau mais près de 50 à 60 km à la nage. Les forts courants me feront dériver. Il y a eu &9 000 tentatives depuis 1875 et seulement 700 réussites !
Ça me motive encore plus. Tout est jouable dans la vie. Cette aventure humaine en est la preuve. »
Une belle leçon de vie !

Volley ball : à ne pas manquer !

Une première à Châtellerault : un match de haut niveau aura lieu vendredi 8 octobre à 20h à la salle Omnisports entre l'équipe du stade **Poitevin Pro A** et celle du **Paris Volley.**
Ouverture de la salle à 19h.
Prix des places : 3 euros, gratuit pour les moins de 10 ans.

Réservations au 05 49 23 09 94.

Fête du sport : **merci pour ce succès !**

Le 5 septembre, la première édition de la Fête du sport a pris ses quartiers entre la Nautique et Nonnes. Sous un soleil estival, la manifestation a accueilli un public conquis par la formule.
« Près de 4 000 personnes ont fréquenté les sites, raconte Michel Langlais, responsable du service des sports. *L'ambiance était familiale. Les animations et les démonstrations ont remporté un franc succès. Le mur d'escalade, le tir aux armes et à l'arc ont notamment connu une énorme affluence. »* Avec ses 4 kilomètres nagés entre Cenon et La Nautique, avec deux autres nageurs, Philippe Croizon tenait à être présent. Les spectateurs étaient ravis de rencontrer le boxeur Mahyar Monshipour, la championne de billard, Marina Bouras, des joueurs du Poitiers Basket 86 et du Stade Poitevin Volley-Ball Pro. Près de 80 agents de la collectivité étaient mobilisés pour assurer le bon déroulement de la manifestation. Un événement qui pourrait connaître d'autres éditions dans les années à venir, tant il semble avoir eu un impact positif pour les clubs. Un grand merci aux associations !

Forum Emploi Entreprendre

Il y a deux ans, les Présidents des Agglomérations de Poitiers et Châtellerault et celui du Conseil général se sont accordés pour que ce Forum annuel soit organisé successivement dans les deux Villes et au Futuroscope. Cette année, c'est le tour de Châtellerault !

Le vendredi 15 octobre, de 9h30 à 18h, au parc du Chillou à Châtellerault, vous pourrez rencontrer :

- des entreprises qui recrutent,
- des personnes en recherche d'emploi,
- des chefs d'entreprises cédant leur activité,
- des repreneurs potentiels et des créateurs d'entreprise.

Initié en 2005 par le Conseil général et soutenu depuis deux ans par les Agglos de Châtellerault et de Poitiers, ce forum propose une large offre de services aux visiteurs : offres d'emploi par Internet, entretien avec des recruteurs potentiels, aide personnalisée pour la création d'entreprise... Il permet à ceux qui veulent créer leur entreprise de rencontrer des professionnels pour les conseiller.
Le plus : un espace garderie (gratuit) dans lequel des professionnelles de l'enfance (association TempsDEM) s'occuperont des petits.

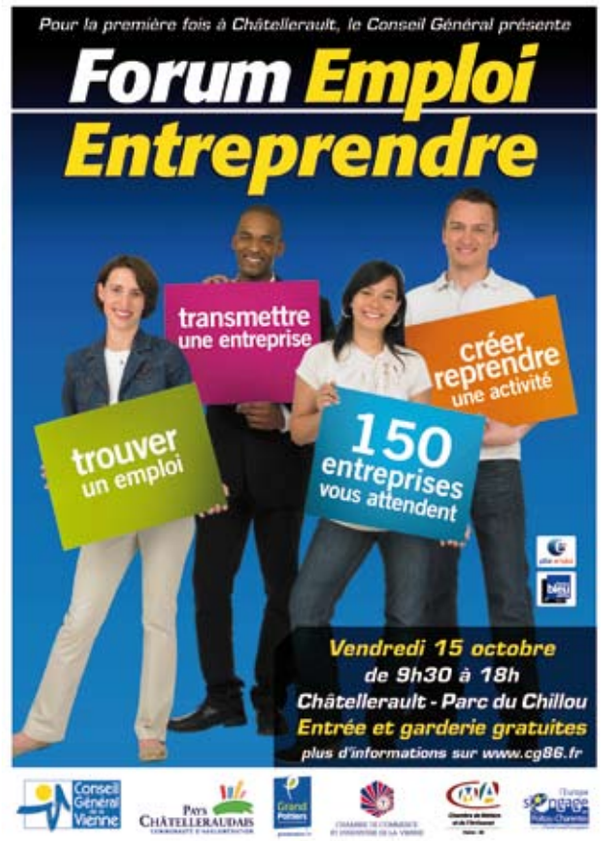

Châtellerault accueille **la Fête de la Science**

La Fête de la Science est une opération nationale d'envergure qui se déroule du jeudi 21 au dimanche 24 octobre. Dans la Vienne, elle est coordonnée par l'Espace Mendès France de Poitiers. Un programme riche a été concocté pour Châtellerault. À vos agendas !

À Châtellerault, la Fête se déroule sur trois jours. L'objectif : montrer l'importance des métiers scientifiques et leur impact futur sur les tâches ouvrières.

Voici le programme

- Jeudi 21 octobre à 16h : visite de la Fonderie du Poitou Fonte
Accès gratuit. Places limitées. Inscriptions obligatoires au 05 49 50 33 08 ou 05 49 20 30 86.

- Vendredi 22 octobre à 14h, 15h30 et 17h : atelier par l'association des anciens de la SOCHATA au centre d'essai de Oyré.
Accès gratuit. Places limitées. Inscription obligatoire au 05 49 50 33 08 ou 05 49 20 30 86. Pour les visites : envoyer une photocopie de votre pièce d'identité valide avant le jeudi 14 octobre à : Fête de la Science à Châtellerault. Espace Mendes France. 1, place de la Cathédrale. 86 038 Poitiers.

- Vendredi 22 octobre dans l'après-midi : ateliers découverte du département de Mesures Physiques de l'IUT.
Accès libre et gratuit. Département de mesures physiques de l'IUT de Châtellerault. ZAC du Sanital. 34, avenue Alfred Nobel.

- Vendredi 22 octobre à 20h30 : conférence de Michel Pigenet, Professeur à l'Université de Paris 1 Panthéon-Sorbonne : "Mémoires du travail et des sociabilités ouvrières : enjeux urbains contemporains".
À l'issue de la conférence, des fanfares ouvrières joueront des morceaux de leur répertoire, après un rappel de leurs origines et de leur rôle dans le collectif ouvrier châtelleraudais.
Accès libre et gratuit. IUT. ZAC du Sanital. 34, avenue Alfred Nobel.

- Samedi 23 octobre, à 14h et 16h : "De la motte de Châteauneuf aux baraquements des Renardières". Parcours découverte des maisons et quartiers ouvriers.
Accès libre et gratuit. Places limitées. Inscription obligatoire au 05 49 50 33 08 ou 05 49 20 30 86.

CET ÉTÉ ça a avancé !

Châtellerault change...

Cet été, la Ville a continué d'investir pour prendre soin de Châtellerault. Écoles, voirie... les travaux fleurissent dans toute la ville pour le bien-être de nos habitants et de nos enfants. Les images d'une ville qui va de l'avant et se transforme.

Dans les écoles : les petits au cœur des préoccupations

Déjà un mois que les petits Châtelleraudais ont repris l'école... En septembre, nous décrivions les importants travaux faits dans les établissements scolaires durant l'été. Rien ne vaut les images de ce qui améliore le quotidien de nos enfants !

Gros effort sur les sanitaires

AVANT

École Léo Lagrange

APRÈS

Travaux de réhabilitation

AVANT
École Jean Zay

APRÈS

ÉCOLES CONCERNÉES

MATERNELLES

Léo Lagrange, Paul Painlevé, Targé, Antoigné, Maurice Carême, Carpantier, Lavoisier, Édouard Herriot et Matisse.

ÉLÉMENTAIRES

Jean Zay, Paul Painlevé, Maurice Carême, Lavoisier, Léo Lagrange, Édouard Herriot et Jules Ferry.

De la lumière dans les classes !

AVANT
École Maurice Carême

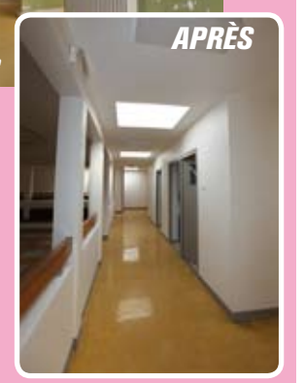
APRÈS

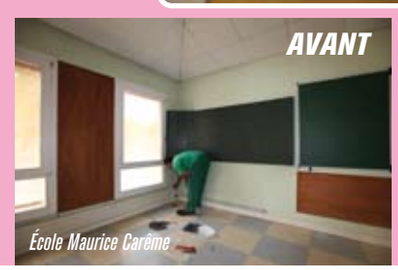
AVANT
École Maurice Carême

APRÈS

NATURE DES TRAVAUX

Réparation et amélioration des performances énergétiques (ravalement de façades, remplacement des menuiseries, isolation des combles), réhabilitation de sanitaires (charte municipale pour le confort des enfants, le respect de leur intimité et plus de fonctionnalité), réfection des bâtiments, réaménagement des locaux (local d'entretien, salle des maîtres, bureau de direction, agrandissement d'une classe), peintures et rénovations diverses, menuiseries et accessibilité. Pour le groupe scolaire Lavoisier en particulier : amélioration de la sécurité des accès, espaces récréatifs agrandis et réaménagés. Création d'un jardin pédagogique doté d'une importante diversité de végétaux pour développer les actions en faveur de la biodiversité.

École Jules Ferry

École maternelle d'Antoigné

École Jules Ferry

École Henri Matisse

École maternelle de Targé

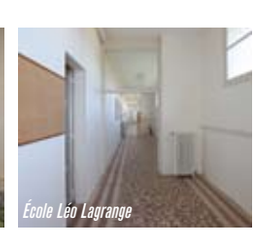
École Léo Lagrange

CET ÉTÉ ça a avancé !

La transformation sereine

Centre-ville

• Zola : cet été, la place Émile Zola a commencé sa métamorphose

- De juillet 2010 à mars 2011 : un nouveau bâtiment est en cours de construction à la place du Home Décor : un commerce au rez-de-chaussée, des bureaux au 1er étage, des logements aux 2e et 3e étages.

- De mars à septembre 2011 : travaux d'aménagement de la place elle-même pour en faire un espace piéton. La suppression des places de stationnement sera accompagnée de la création de nouveaux emplacements dans le centre ancien (impasse de la Melette, rue du Souci).

- Montant des travaux : 800 000 €

qui font marcher nos artisans et entreprises de bâtiment !

• Le parking Saint Jacques plus sécurisé

L'accès à la ruelle piétonne qui donne sur le boulevard Blossac a été réglementé.

Le contrôle des accès se fait donc par un lecteur avec gâche électrique. **Pour les usagers, l'ouverture se fait grâce aux tickets d'entrée du parking. Et le paiement est maintenant possible par carte de paiement.**

Aménagement de 23 places de parking au cimetière nord

Zone nord

• Cimetière nord

Ses abords ont été totalement repensés pour sécuriser les piétons : 23 places de parking ont été créées dont 3 pour les personnes à mobilité réduite. Un cheminement piéton est né. La piste cyclable a été prolongée jusqu'aux rues Louis Ripault et de la Désirée. De belles balades de bord de vienne en perspective !

Châteauneuf

• Carrefour giratoire du Pont Henri IV

Après l'aménagement de l'est du pont en 2009, un carrefour giratoire franchissable a été créé à l'entrée de Châteauneuf pour plus de sécurité. La bande cyclable relie les deux giratoires et mène jusqu'à la rue de Verdun : là encore une belle balade. Les trottoirs au pied des tours ont été élargis. Un cheminement pour les personnes à mobilité réduite et des espaces verts ont été créés à l'entrée du parking du Bœuf rouge.

• Rue Pierre et Marie Curie

Cette rue, située le long de l'école Jules Ferry, a été refaite en réorganisant le stationnement. Un plateau a également été créé dans cette rue. Ce mois-ci, ce sera au tour de la rue Jules Ferry de retrouver une jeunesse !

Antoigné

• Les grands axes réhabilités après plus de 30 ans de relâche

Après l'avenue de Ternay, le chemin de la Bicoque a connu une extension du réseau des eaux usées et du réseau d'éclairage public ainsi que la réfection de la chaussée. **Ces grands axes n'avaient pas été touchés depuis plus de 30 ans**.

Ozon

Un nouveau souffle…
et un nouveau regard !

Cet été, Ozon a accentué son ouverture sur la Ville avec la création de la rue Marconi entre la rue Branly et l'avenue Pierre Abelin qui change complètement la configuration du quartier. Nouveau souffle, nouveau regard sur l'entrée de notre ville :

• Création de la voie Marconi,

• Requalification de la rue Branly (réfection de la chaussée, des trottoirs),

• Réaménagement des parvis du lycée Branly et du groupe scolaire Lavoisier pour plus de sécurité pour nos jeunes. Travaux de voirie : juillet - octobre 2010,

• Aménagement d'un giratoire avenue Pierre Abelin : dans le prolongement de la rue H. Boucher.

Réaménagement de l'allée piétonne sous l'espace boisé classé

Ce mois-ci, l'allée piétonne sous l'espace boisé classé va être réaménagée de la place Winston Churchill à la rue Charles Cros.

Petite enfance : des professionnels pour le bien-être des petits

Elles sont infirmières, puéricultrices, éducatrices de jeunes enfants, assistantes maternelles... autant de métiers au service du bien-être des tout petits. Pour s'adapter aux besoins variés des parents, les modes d'accueil se diversifient. Rencontre avec les structures de Châtellerault.

La ville de Châtellerault, via son Centre Communal d'Actions Sociales (CCAS), œuvre au quotidien pour l'éveil et l'épanouissement de nos petits. Le CCAS travaille en lien étroit avec la Caisse d'Allocations Familiales (CAF).

3 structures multi-accueil

Il existe sur la Ville 3 structures multi-accueil. Elles sont agréées par la Direction de l'Action Sociale du Département de la Vienne. Ce sont des structures qui permettent simultanément l'accueil d'enfants de 2 mois et demi à moins de 4 ans, ponctuellement (ex-halte-garderie) ou régulièrement (ex-crèche).

les loupiots

Située dans le quartier de la Gornière, cette crèche de 42 places accueille au total une centaine d'enfants. Sa spécificité ? En plus du multi-accueil, elle propose deux unités indépendantes en partenariat avec l'Éducation Nationale :

• **Le jardin passerelle**
Il accueille une trentaine d'enfants de 2 à 4 ans, scolarisés ou non. Il est ouvert le mercredi et toutes les vacances scolaires.

• **L'action passerelle**
Elle concerne les 2 à 4 ans.
Son objectif : aider les petits à rentrer à l'école sereinement. Cette unité accueille 12 enfants, 3 matins par semaine. Cette action s'inscrit dans le Programme de Réussite Éducative (PRE) et concerne surtout les enfants en Zone Urbaine Sensible.

Les Loupiots
5, rue Léon Petit
Tél. 05 49 21 32 83
Ouvert : du lundi au vendredi, de 6h30 à 18h30 pour les accueils réguliers et de 9h à 17h30 pour les accueils occasionnels.

coccinelle capucine

Situées à Châteauneuf et en centre-ville, ces deux structures proposent respectivement 36 et 24 places.

Coccinelle
11 / 13 rue Creuzé
Tél. 05 49 02 42 82
Ouvert : du lundi au vendredi, de 7h à 18h30 pour les accueils réguliers et de 9h à 17h30 pour les accueils occasionnels.

Capucine
10, rue Rasseteau
Tel : 05 49 93 20 57
Ouvert : du lundi au vendredi, de 8h30 à 19h30 pour les accueils réguliers et occasionnels.

Les autres structures

les p'tits loups

Rémunérées par le CCAS et encadrées par une infirmière puéricultrice et une éducatrice, 12 assistantes maternelles accueillent les enfants à leur domicile. Cette structure propose 47 places.
Une à deux fois par semaine, les enfants viennent accompagnés de leur assistante maternelle et participent à des ateliers éducatifs au sein des multi-accueils. Le temps de garde est adapté aux horaires de travail des familles, à l'exception des nuits, dimanches et jours fériés.

Crèche familiale
Les P'tits Loups
15, rue Creuzé
Tél. 05 49 02 81 02

copains calins

Située aux Minimes, la micro-crèche a ouvert ses portes en octobre 2009. Cette petite structure d'accueil emploie 4 assistantes maternelles pour 9 places principalement réservées aux parents travaillant à l'hôpital (horaires décalés). Les assistantes maternelles ont toutes reçu une formation à la crèche familiale. Elles sont accompagnées techniquement par une éducatrice. Sa spécificité : répondre aux horaires atypiques de jour des salariés de l'hôpital et des Châtelleraudais.

Micro crèche Copains calins
5 bis, rue Marcel Cendras
Tél. 05 49 23 10 98
Ouvert : du lundi au vendredi, de 6h30 à 21h30.

Le Relais Assistantes Maternelles

les pitchouns

Sous la direction de Brigitte Parpier, son but est d'informer les parents sur les démarches administratives à effectuer pour faire appel à une assistante maternelle (déclaration à l'URSAFF, CAF, convention collective...). Il fournit la liste des 150 assistantes maternelles agréées et favorise les échanges entre assistantes maternelles indépendantes et parents.
Il offre également un soutien professionnel aux assistantes maternelles et les formations souhaitées. Des ateliers d'éveil sont proposés aux enfants et à leur assistante maternelle (sur inscription) ainsi que des ateliers spécifiques (éveil musical, bibliothèque...).

Les Pitchouns
CCAS - 5, rue Madame
Tél. 05 49 02 81 54
Ouvert (sur rendez-vous): lundi de 8h30 à 12h30 et de 13h30 à 17h30, mardi de 8h à 12h30 et de 13h30 à 17h30, mercredi de 8h30 à 12h30 et de 13h30 à 16h, jeudi de 8h à 12h30 et de 14h à 17h30, vendredi de 8h à 12h.

De nombreuses activités

L'ensemble de ces structures reçoit régulièrement la visite d'une psychomotricienne, d'une infirmière puéricultrice et d'un médecin de crèche. Les repas sont confectionnés à la maison de retraite Tivoli. Les nombreuses activités proposées tout au long de l'année tiennent compte du rythme de l'enfant : ateliers d'éveil, festival Petite Enfance, carnaval, pique-nique, piscine, cinéma, promenades. Le programme varie en fonction du temps et des envies. Le musicien Bernard Larquier y fait aussi régulièrement swinguer les enfants !

Les conditions d'admission

Pour bénéficier des structures d'accueil, il suffit :
• d'être domicilié à Châtellerault ou dans une commune partenaire du CCAS,
• de payer une taxe d'habitation ou foncière à Châtellerault.
À partir du sixième mois de grossesse, les parents peuvent s'inscrire au service de la Petite Enfance pour demander une place en crèche. Ils sont alors placés sur liste d'attente. Une commission valide tous les mois l'accès aux places dans le respect de l'ordre chronologique de pré-inscription et de critères d'accès. Certaines places sont réservées à l'accueil d'urgence.
Renseignements : Service Petite Enfance - CCAS - 5, rue Madame - Tél. 05 49 02 56 95

Les nouveautés

En 2009, des digicodes ont été installés pour sécuriser l'accès aux différentes structures. Le compte famille s'est étendu aux crèches. Auparavant les parents réglaient leur facture au sein de la structure. Ils paient désormais soit par Internet via le site de la ville (espace famille), soit dans l'un des guichets multiservices (Hôtel de ville ou mairies annexes d'Ozon, Châteauneuf et Targé). Actuellement, le personnel de la crèche saisit manuellement les heures de présence réelle des enfants en attendant l'installation d'un nouveau dispositif de bornes d'enregistrement. Très prochainement, une carte magnétique sera distribuée à chaque enfant, simplifiant la gestion des places et la facturation.

LE SAVIEZ-VOUS ?

Le prix de revient d'une heure de garde est d'environ 10 euros dans les différentes structures de la Petite Enfance. La CAF assure 60 % du coût, les familles 15 %, l'ensemble des communes 24 % et la Mutuelle Sociale Agricole (MSA) 1 %.

Mmes Béatrice Roussenque, conseillère municipale, Brigitte Parpier, Chantal Culnard et Juliette Schroeder au sein du Relais assistantes maternelles les Pitchouns.

Elles viennent d'arriver au CCAS, qui sont-elles ?

Chantal Culnard

Juliette Schroeder

Depuis le 1er août, Chantal Culnard, âgée de 55 ans et mère de 2 enfants, est la nouvelle directrice du CCAS. Enthousiaste et dynamique, elle a occupé des postes similaires dans de nombreuses régions de France. Aidée d'une équipe compétente, elle entend consolider les services du CCAS (Personnes âgées, Petite Enfance...) afin d'offrir aux Châtelleraudais un service public de grande qualité. Quant à Juliette Schroeder, âgée de 54 ans et mère de trois enfants, elle est la nouvelle coordinatrice du service "Petite Enfance". Passionnée par son métier, elle travaillera pour donner toutes les chances aux enfants de bien grandir.

SPECIAL REVEILLON
***

Location de salle avec cuisine équipée.
A 5mn de Châtellerault

Avec ou Sans traiteur

Possibilité d'hébergements sur place (gîtes)

Les Logis de la Rimbertière - Thuré
Contact : Sylvie Longeau – Tél : 06.75.73.20.38
Site internet : www.larimbertiere.fr
Email : info@larimbertiere.fr

Votre Agent Général Allianz Jean-Claude Longeau
4 avenue Adrien Treuille 86100 Châtellerault
Tél 05.49.21.28.46
longeau@agents.allianz.fr
orias n° 07/003 734

Guy Hoquet L'IMMOBILIER
4 Av Treuille
86100 CHATELLERAULT
05 49 85 26 56
chatellerault@guyhoquet.com
www.guy-hoquet.com

10min CHATELLERAULT
Belle rénovation pour cette maison ancienne avec séjour cuisine équipée, 3 chambres, cave, garage, jardin. A visiter rapidement !!!
128 400 € FAI réf 10192

URGENT
Nous recherchons pour un couple arrivant dans la région une maison avec jardin sur Châtellerault et alentours

CHATELLERAULT
Maison comprenant cuisine-séjour, salon, 3 chambres dont une au rez de chaussée, garage, jardin.
90 950 € FAI réf 10194

CHATELLERAULT
Maison avec de beaux volumes, 3 chambres, véranda, garage et jardin.
149 800 € FAI réf 10100

CHATELLERAULT
maison de ville offrant cuisine, salon, salle à manger. A l'étage : 3 chambres. Autres pièces à aménager. Grandes dépendances.
159 000 € FAI réf 10171

RESPIREZ !
In&Fi Crédits réduit vos mensualités
REGROUPEZ TOUS VOS CRÉDITS EN UN SEUL

- Trop de crédits
- Découvert permanent
- Retards de paiement
- Baisse de revenu
- Dépenses imprévues

Etude gratuite et sans engagement

In&Fi CRÉDITS
Prêt immobilier | Rachat de crédits | Prêt personnel

Votre agence la plus proche :
Châtellerault
05 49 86 44 14
www.inandfi.com chatellerault@inandfi.fr
4 et 6 avenue Treuille
86100 Châtellerault

SARL J2C Finances et Conseils au capital de 5 000 € RCS Poitiers 499 048 841
*sous réserve d'acceptation de votre dossier par l'un de nos partenaires financiers
Conformément à la loi Murcef du 11/12/01 : Aucun versement de quelque nature que ce soit ne peut etre exigé d'un particulier avant l'obtention d'un ou plusieurs prets d'argent.
chaque agence est juridiquement et financièrement indépendante.

Du côté des commerçants : actualités

Atelier de Thaline

Nathalie Guérin et Sandrine Favard sont passionnées de scrap booking, l'art de personnaliser un album photo. Elles se sont associées pour monter une boutique dédiée à la photo et aux loisirs créatifs. Aidées par la bourse Tremplin, elles ont ouvert l'atelier en septembre. *"Nous proposons tout le matériel nécessaire au scrap booking : peintures, pinceaux, objets de décoration... Nous vendons à l'unité pour mieux coller à la demande"*, affirment Nathalie et Sandrine. Réalisation d'encadrements, de reportages photo, retransmission de films (vidéo, super 8, etc.) et de diapos sur DVD... Le bonus : pour vous initier au scrap booking, Nathalie et Sandrine organisent des ateliers. Renseignez-vous auprès d'elles.

Contact : 9, av. John Kennedy.
Tél. 05 49 21 11 07.
Ouvert : du lundi au samedi, de 9h à 19h.

Grain de Beauté

Julie, de son vrai nom Isabelle Jouffriault, a ouvert sa cabine de soin esthétique en avril dernier. Diplômée en esthétique, elle travaillait auparavant chez J. Dessange comme hôtesse d'accueil. Désormais à son compte, Julie offre une large gamme de prestations : épilations au caramel 100 % naturelles (visage et corps), permanentes et extensions des cils et maquillage semi-permanent.

Contact : 3, place Dupleix.
Ouvert : du lundi au samedi, uniquement sur rendez-vous au 06 88 53 72 67.

Germain Photographie

Début avril, Rodolphe et Marie-France Alepuz ont repris l'atelier de photographie de Claude Germain. Photographe de formation, R. Alepuz est meilleur ouvrier de France. Après avoir travaillé 10 ans en région parisienne, il a élu domicile dans l'Yonne avant de rejoindre Châtellerault. Il était alors membre de la Chambre des Métiers et Secrétaire national des photographes professionnels. Travaillant avec des entreprises locales, nationales et européennes, R.Alepuz est aujourd'hui spécialisé dans la communication visuelle. Il réalise des catalogues professionnels (prises de vue et mise en page) et des fiches techniques (photos et textes). Il développe son activité vers les nouvelles technologies (Ipad). Les Alepuz comptent bientôt créer un emploi de collaborateur spécialisé en PAO.

Contact : 84, grand rue Châteauneuf.
Tél. 05 49 21 03 40.
Courriel : germainphoto@free.fr.
Ouvert : du lundi au vendredi, de 9h à 12h et de 14h à 18h.

Festival du Chocolat

Du 8 au 10 octobre, dans le cadre de la Semaine du goût, la Confédération des chocolatiers du Poitou-Charentes, présidée par Jean-Claude Berton, organise le 10e anniversaire du Festival National du Chocolat et des Spécialités de France au Parc des Expositions du Chillou.

Au programme : dégustations, démonstrations et conférences. Un concours "Les jeunes talents du chocolat" est organisé. Le Président d'honneur est le professeur Christian Cabrol qui a réalisé la première greffe du cœur en Europe. Cette édition sera parrainée par le chroniqueur Frédérick Gersal et par l'Ambassadeur de la République Dominicaine.

Bon à savoir : il est possible de se restaurer sur place ou de participer à un menu "Découverte du chocolat" prévu vendredi 8 octobre à 20h au restaurant La Gourmandine. Attention : réservation obligatoire au 05 49 21 05 85.

Contact : J. C. Berton au 05 49 02 33 30
festivalduchocolat.free.fr et www.chocolaterieaberton.com.

Ouvert : vendredi 8 octobre, de 11h à 19h, samedi 9 et dimanche 10 octobre, de 10h à 19h.

Tarifs de l'entrée : tarif normal : 4,50 euros par personne, tarif réduit (-16 ans, étudiants, chômeurs) : 2,50 euros, gratuit : - de 7 ans. (remboursement de l'entrée pour tout achat supérieur à 39 euros (voir stands participants).

tous au numérique !

Tous à la télévision numérique à partir du 19 octobre prochain !

Une campagne d'information du grand public aura lieu les samedis 9 et 16 octobre à Châtellerault sur l'Esplanade F. Mitterrand. Un véhicule sera présent avec une équipe de six personnes pour répondre à toutes vos questions. Venez découvrir les démonstrations de branchements, de règlages et toute l'information sur le passage et les aides existantes au point d'information mobile.

tous au numérique !

L'Unité de Production Culinaire ouvre ses portes

L'Unité de Production Culinaire (UPC), du service Education de la Mairie, ouvre ses portes les 5 et 6 novembre prochains. Une bonne occasion de découvrir ce que vos enfants ont de bon dans leur assiette.

Que mangent nos enfants à la cantine ? Qui détermine les menus ? Quel est le prix d'un repas ?... Toutes ces questions, vous pourrez les poser lors des Portes Ouvertes de l'UPC. La visite commencera par les cuisines pour se terminer autour d'une collation afin de répondre à toutes les interrogations. Les parents découvriront la chaîne des produits de leur arrivée à leur départ pour les écoles.

Frédéric Brothier, directeur de l'UPC.

Plus de bio !

La constitution des menus se fait de manière rigoureuse en intégrant de plus en plus de produits bio. Il s'agit de favoriser la variété en respectant l'équilibre alimentaire. Chaque menu propose des crudités, une cuidité (c'est-à-dire un fruit ou un légume cuit en accompagnement de la viande ou du poisson), un féculent, un laitage et un fruit. L'accent est mis sur les produits riches en protéines (poissons, viandes, volailles, lentilles...) plutôt que sur les produits "bon marché" gras et pauvres en apport nutritionnel (friands, cordons bleus, panés...). Les fruits frais sont préférés pour leurs grandes qualités nutritionnelles. Ils composent au moins 40 % des desserts. Nouveauté cette année : la commission des menus, composée des directeurs d'écoles, de membres de la Municipalité, de parents d'élèves, d'agents communaux et de représentants de l'UPC, se tiendra désormais dans les écoles et non plus sur le site de production. Réunie environ une fois par trimestre, la commission veille, avec l'UPC, au bon fonctionnement du service de restauration. Une vigilance particulière est portée à l'équilibre des menus, au suivi de la qualité et à la présentation des repas.

L'UPC en chiffres

- **17** : c'est le nombre de personnes qui travaillent sur le site de production,
- entre **36** centimes et **3,34** euros : c'est le prix d'un repas (calculé en fonction du quotient familial). Une grande partie est prise en charge par la Ville;
- **311 000** : c'est le nombre de repas préparés chaque année par l'UPC, soit environ 1600 repas par jour.

Les horaires des Portes Ouvertes : vendredi 5 novembre, de 14h à 18h et samedi 6 novembre, de 9h à 12h.

Contact : 7, rue Bernard Palissy.
Tel : 05 49 02 55 00.

Vill'halles Dupleix : une nouvelle dynamique commerciale

"*Nous cherchions comment associer dans une même dynamique les commerçants non sédentaires et ceux ayant pignon sur rue à Dupleix* » racontent Jacques Rancier, patron du bar le Star et Patrick Rocher, producteur de fromages de chèvre. Les deux hommes se tournent vers la Fédération des Acteurs Économiques (FAE).

« *Les métiers de bouche sont très implantés dans ce quartier,* précise Henri-Marc Euvé, représentant la FAE. *C'est une de ses spécificités. Restait à donner une identité et un projet communs à cet ensemble de professionnels sédentaires et non sédentaires.* » Vill'halles Dupleix prend son envol début 2010 avec le soutien de la Mairie et des Marchés de la Vienne. Cinquante-cinq des 70 commerçants et producteurs de Dupleix adhèrent au projet.

Au programme : l'animation des quatre temps forts de l'année. Pâques et la Fête des Mères permettent à la toute jeune structure de faire ses premiers pas. Les clients sont nombreux à apprécier ces animations. La Semaine du goût, du 2 au 16 octobre, sera l'occasion d'un nouvel événement.

« *Un buffet pour trente personnes, d'une valeur de 1 000 € et composé par les professionnels du site, est à gagner.*

Pour participer au tirage au sort il suffit de récolter 7 tampons chez les commerçants de la place Dupleix participant à l'opération. »

À vous de jouer !

Contact : FAE : 05 49 02 08 61.
Site : fae-chatellerault.com

Animaux de compagnie : principes fondamentaux

Rappel de la réglementation

La réglementation précise les droits et devoirs des propriétaires d'animaux de compagnie. Est considéré comme en divagation *"tout chat non identifié trouvé à plus de 200 mètres des habitations ou tout chat trouvé à plus de mille mètres du domicile de son maître et qui n'est pas sous la surveillance immédiate de celui-ci, ainsi que tout chat dont le propriétaire n'est pas connu et qui est saisi sur la voie publique ou sur la propriété d'autrui"* (L211-23 du Code Rural et de la Pêche Maritime). La Ville veille au respect de l'application de cette loi (service Santé Publique et Sécurité Civile).

Campagne de stérilisation

Ce mois-ci a lieu l'opération "Vétérinaire pour tous". Cette opération vise à aider les propriétaires de chats les plus démunis (ressources inférieures ou égales au RSA) à bénéficier de tarifs préférentiels pour stériliser leur animal. La clinique du Roc et celle de la Forêt participent à cette opération. L'association l'École du Chat Libre propose aux propriétaires qui n'ont pas de moyen de transport ou de cage de leur en prêter une et de les accompagner.
Renseignements :
http://zazoo.activebb.net.
Les associations École du Chat Libre et Chats Sans Toi agissent pour réguler la population féline : stérilisation des chats de la rue, nourrissage et suivi sanitaire des colonies. La Municipalité soutient cette politique qui permet de limiter la prolifération des animaux et des maladies, tout en respectant les félins.

Une question de responsabilisation

Les animaux de compagnie doivent être tatoués et vaccinés afin d'éviter qu'ils soient considérés comme errants et qu'ils propagent des maladies.
Rappel du service Santé Publique : il est interdit de nourrir des animaux errants sur la voie publique. "Les nourrisseurs libres", qui n'interviennent pas (ou peu) dans la stérilisation et le suivi sanitaire des animaux qu'ils nourrissent, fragilisent les politiques sanitaires menées par la Ville et les associations. Ainsi, ils participent, sans le vouloir, à la prolifération des chats de la rue.

D'ailleurs, depuis quelques semaines, il semblerait que des chats et des chiens disparaissent dans des conditions inquiétantes. Une association se mobilise : Ô Chats Pitres. N'hésitez pas à lui faire part de la disparition ou de la mort anormale d'un animal.
Contact : 06 83 31 90 13.

Nouvelle procédure

La Communauté d'Agglomération du Pays Châtelleraudais a signé une convention avec la société SACPA pour capturer les animaux errants. Si vous trouvez un animal errant, blessé ou mort, merci de contacter la mairie de Châtellerault au 05 49 20 20 20 qui préviendra la société pour prendre en charge l'animal. Elle le transportera chez un vétérinaire s'il est blessé, à l'équarrissage s'il est mort ou au refuge situé à la Zone R. Monory s'il est divagant, dans l'attente de retrouver son maître. Pour information, les pensionnaires du refuge attendent nombreux une nouvelle famille. Pensez-y !

Chenil – Refuge SPA
(Assistance et Secours au Animaux)
Zone René Monory
Tél. 05.49.21.61.11
Ouvert du lundi au samedi,
de 14h30 à 18h00

La Main Jaune : elle ne laisse pas indifférent !

La première originalité de la « Main jaune » créée par Francis Guyot, c'est qu'elle n'a pas du tout été financée par la Mairie ou par des fonds publics. Ce sont ses 65 entreprises mécènes qui ont permis son installation, rond-point de Pila. Un travail d'équipe initié par un passionné.

Une main jaune au centre de laquelle se trouve un oeuf tandis que des voitures descendent le long de son poignet. La métaphore peut sembler étrange mais Francis Guyot lui donne un sens.
« *La main, c'est un hommage au travail manuel très présent à Châtellerault. Le jaune, c'est le jeu de mon enfance : le nain jaune. La voiture est célébrée comme révolution du siècle passé et l'oeuf représente la nouvelle voiture, celle qui reste à inventer* ». 24 m de haut, 20 tonnes, c'est une première mondiale car elle a été réalisée **sans le moindre argent public.** Les matériaux, la construction, les études... tout a été fait via du mécénat. Des élèves de l'AFPA et de l'Université de Poitiers ont utilisé le chantier comme lieu d'études.
Francis Guyot avait convenu avec l'ancienne équipe municipale que la Main devait être positionnée au coeur de la Manu. En 2008, les nouveaux élus ont souhaité relancer la réflexion avec le concepteur et **le rond-point de Pila qui appartient au Cons eil général** a été choisi.

Enfin, 20 compagnons volontaires ont oeuvré pendant 4 ans. **Ces compagnons ont formé une association qui s'occupera ensuite de la Main Jaune et de son entretien.** « *Lorsqu'une 4 ch s'est écrasée lors du montage, le gardien de l'IUT nous a donné la sienne, une belle aventure humaine !* » résume F. Guyot.

Photos et anecdotes
Pour découvrir l'épopée de la Main Jaune, un livre sort ce mois-ci.
La centaine de pages retrace les sept ans de conception de la pièce.
Tiré à 2000 exemplaires, il est disponible au prix de 20 euros dans les librairies.

Des salles en plus pour les associations

Le tout nouveau service "Vie associative", dans sa mission de soutien et d'accompagnement des bénévoles, et après avoir pris le temps de les écouter, réadapte et améliore les services de location de salles.

SERVICE Vie associative

De nouvelles salles de réunion peuvent désormais être réservées **gratuitement** par les associations pour leurs conseils d'administration, réunions de bureau ou autres événements majeurs de leur vie quotidienne. Cette nouvelle offre porte sur des salles allant de 10 à 45 personnes et permet de répondre aux besoins exprimés par de nombreuses associations en manque de lieux de rencontre.
Mais ce n'est pas tout ! **Les salles municipales destinées à couvrir des événements plus importants** leur sont désormais prêtées **gratuitement 3 fois par an contre 2 auparavant.** Au-delà, elles bénéficieront d'un demi-tarif par rapport à celui appliqué au grand public. Ces nouvelles mesures encourageront certainement notre tissu associatif à continuer à se mobiliser pour organiser une multitude d'événements pour faire vivre notre ville !
De plus, **lors de l'organisation d'assemblées générales,** il n'y aura plus lieu de déterminer si l'association organise ou non **un repas** par la suite, pour savoir si la salle est payante ou non : **elle sera gratuite !** Voilà qui clarifiera des situations souvent ambiguës par le passé.
Enfin, **pour les activités récurrentes** (hebdomadaires, bimensuelles ou mensuelles), **les salles sont gratuites** et feront l'objet d'une convention annuelle spécifique.
Dernière nouveauté : les imprimés de demande de location seront désormais disponibles sur le site Internet de la ville.
À vous de jouer...!!!

Tony Meunier, Didier Bégeault et Anthony Proust, responsables du service.

Service vie associative - 46 rue Arsène et Jean Lambert - Tél. 05 49 93 02 99.

CCAS : un trentenaire en pleine action

Petite enfance, personnes âgées ou aide à la population : le Centre Communal d'Action Sociale cultive au quotidien des valeurs qui ont jalonné les grandes étapes de son histoire.

Les années 70 marquent le début de l'aide à domicile aux personnes âgées par le bureau d'aide sociale. La volonté d'accueillir les aînés dans des établissements spécifiques est à l'origine de la création du foyer résidence Tivoli en 1970. Trois ans plus tard, le secteur compte déjà 20 aides ménagères et un service de portage de repas à domicile. Le foyer logement des Renardières ouvre en 1976. En 1983, le bureau d'aide sociale devient Centre communal d'action sociale. En 1982, le service de soins infirmiers à domicile naît. Il est complété d'un service de télé vigilance en 1992. Au début des années 90, deux maisonnées de quartier, Beauchêne et Avaucourt, viennent compléter le dispositif dédié aux aînés : des unités de vie de petite taille, conçues pour que les personnes évoluent dans un cadre très familial. En parallèle, le service prestataire se développe rapidement pour répondre aux besoins des personnes âgées qui souhaitent rester à leur domicile. Un centre local d'information et de coordination voit le jour en 2002. Programmée en 2011, l'ouverture d'un accueil de jour pour les malades d'Alzheimer constituera un plus pour les aidants.

Petite enfance et aide à la population

Mai 1971 : premiers pas pour le secteur petite enfance avec la création d'une crèche à domicile, future crèche familiale les P'tits loups. 10 ans plus tard, la première halte-garderie ouvre ses portes rue Creuzé. Elle sera suivie par la crèche Capucine, rue Rasseteau. Les deux structures connaissent une autre évolution majeure en 2004 en devenant multi-accueil. En 2005, les Loupiots prennent leurs quartiers dans les locaux de l'école de la Gornière. Dernière évolution en date, une microcrèche expérimentale, fonctionne depuis le 4 octobre 2009, rue Blaise Cendrars, à côté de l'hôpital. Elle est destinée aux enfants des personnels hospitaliers ou à des parents travaillant avec des horaires atypiques. C'est une première dans la Vienne. De la prise en charge du RMI en 1988, à la création de l'épicerie sociale en 1997, le CCAS s'investit aussi pour ceux qui en ont besoin. La création de la Couverture Médicale Universelle permet une évolution majeure. Les bons remis aux usagers pour aller chez le médecin sont désormais délivrés par la CPAM.

Depuis 1999, le CCAS gère le Centre d'Hébergement et de Réinsertion Sociale (CHRS) Paul Painlevé. Au départ dédié au suivi des sans domicile fixe, il est devenu un outil de réinsertion et d'accompagnement social.

Les anciens locaux du CCAS

Les nouveaux locaux depuis 2009

Un déménagement historique

Après une trentaine d'années dans les locaux de la rue Choisnin, le CCAS a déménagé dans ses nouveaux locaux, au 5 rue Madame. Depuis juin dernier, les 324 agents, vacataires inclus, évoluent désormais au coeur d'un équipement performant.

« *Il s'agissait avant tout d'améliorer l'accueil des usagers,* précise Chantal Culnard, directrice du CCAS. *Enfance et solidarités actives sont au rez-de chaussée. Le 1er étage concerne les personnes âgées. Il est équipé d'un accès par ascenseur. Le bâtiment a été pensé en tenant compte des spécificités des différents publics du CCAS.* »

L'avenir politique se construit

Nous nous sommes d'autant réjoui des festivités du Pont Henri IV l'an passé et de la célébration de Saint Jacques de Compostelle cette année que cela faisait partie de notre programme écrit et de nos travaux, fort appréciés manifestement !

Allez, encore un petit coup de collier pour nous prendre l'idée du foyer du pèlerin au Logis du Cognet !

Mais la culture ne nourrit pas son homme, quand il est confronté aux difficultés économiques et sociales, car elle ne constitue pas alors l'envie et le besoin prioritaires.

Or le pouvoir en place tente de noyer les aspirations à une autre politique municipale et communautaire par le développement de toutes les attractions possibles, même dignes d'intérêt, en utilisant la culture, ou ce qui y ressemble, comme écran. Dansez le menuet, braves gens, tout va bien.

Pourtant, en 2014, c'est bien un choix politique qu'il faudra faire : ou reconduire une liste abeliniste et sarkozyste élue en 2008 par désappointement, qui gère à l'ancienne en concentrant tous les pouvoirs entre les mains de deux-trois personnes, avec des animations et des inaugurations de bâtiments vides sans répondre aux aspirations légitimes de la population à une autre destinée, ou élire une véritable équipe qui irait du Front de Gauche à la société civile, en passant par les Socialistes, les Radicaux de Gauche, les Écologistes et les Centristes de progrès, avec le souci d'un autre rapport à l'environnement et au cadre de vie, d'une autre économie, d'un autre dialogue social -y compris dans l'Hôtel de Ville- et d'une véritable exigence démocratique. On le sent bien, cette équipe est à l'évidence en train de peu ou prou s'imaginer.

C'est ce choix qui peut, seul, sortir la ville de sa tristesse, de sa morosité, de son vieillissement et parfois de sa marginalisation (quel regard extérieur pose-t-on sur nous !).

En 2008, nous avons pris nos responsabilités, et, une fois passés les événements, chacun reconnaît désormais, même à gauche, que la politique de la ville était parvenue à la fin d'un cycle et qu'il y avait eu des "erreurs de casting" à une certaine époque. Tout cela est terminé, il faut franchir une autre étape.

En 2014, dès lors que les échéances intermédiaires auront été accomplies avec reconnaissance, réciprocité, loyauté et respect à notre égard, nous prendrons toute notre part dans la conquête de la ville et de l'agglomération ; cela demande que nous puissions bien sûr continuer le dialogue entrepris avec les représentants des appareils politiques à gauche, mais d'abord en humanité.

L'espérance républicaine pour notre ville se vérifiera à cette exigence de qualité.

Gilles MICHAUD, Marie-Hélène DAYDET, Parti Radical de gauche
Saul FERREIRA, Mouvement Démocrate

Prêt des salles municipales : situation préoccupante pour les associations

À l'heure où Châtellerault a plus que jamais besoin de lien social, la municipalité vient de prendre la décision de limiter les gratuités des salles municipales. Et, de ce fait, le risque de fragiliser le tissu associatif, cœur de vie du territoire châtelleraudais.

En effet, à partir du 1er septembre, les modalités et tarifs de location des salles sont modifiés :
- caution exigée à hauteur de 20% du tarif pour chaque location,
- état des lieux, à chaque location, le lendemain matin,
- et seulement trois mises à disposition gratuites à l'année.

Des tracasseries administratives supplémentaires imposées aux bénévoles et surtout des tarifs qui varient de 50 à 117,50 euros à partir de la 4e location : un surcoût qui fragilise sérieusement les budgets associatifs et un frein pour tous ceux qui aimeraient s'engager davantage !

Et, une fois de plus, tout cela sans concertation.

Des subventions baissées sans critères et sans dialogue, des demandes de rendez-vous sans réponse, des conventions signées avec la mairie qui ont mis plus d'un an à parvenir aux intéressés, des associations qui ne savaient toujours pas fin août si les salles qu'elles ont l'habitude d'utiliser leur seraient attribuées, d'autres auxquelles la municipalité annonce qu'elles n'auront plus accès désormais aux écoles (hors temps scolaire) mais sans pourtant leur proposer d'autres lieux …
Autant d'exemples significatifs d'un malaise certain !

En pleine rentrée, au moment où les calendriers de réunions et d'activités pour l'année à venir sont en cours de publication, voire déjà publiés, des associations culturelles, sportives, humanitaires, politiques se retrouvent brutalement face à une situation très préoccupante, bien incapables de savoir si elles pourront tenir leurs engagements !

Laurence Aumon, Cyril Cibert, Jean-Claude Maunory, Joël Tondusson, Chantal Vacheron
gauchechatellerault@gmail.com

Volontaires et sereins

Pendant que d'autres s'agitent en vue d'échéances électorales diverses et se précipitent sur les marchés après n'y être plus allés depuis des semaines, nous, nous tenons la barre. Nous mettons en œuvre le projet pour lequel les châtelleraudais nous ont élus, pierres après pierres, ensemble, à l'écoute des Châtelleraudais.
D'abord, en donnant une nouvelle vie à notre patrimoine. À nos écoles pour le bien-être de nos enfants. À notre cœur de ville en offrant une cure de jouvence à la place E Zola qui aura ensuite tous les atouts pour attirer de nouveaux publics en centre-ville.

À nos rues et quartiers : Châteauneuf a un nouveau rond-point sécurisant pour piétons et voitures, Ozon s'ouvre avec la rue Marconi, et protège ses enfants grâce au nouveau parvis de Lavoisier et au centre de loisirs en construction, Antoigné retrouve des grands axes décents, la zone nord revit et voit nos anciens et les plus jeunes sécurisés lorsqu'ils se rendent au cimetière… Tous ces travaux embellissent notre ville et font vivre nos entreprises.

Et puis, il y a les animations : en septembre, le marché de St Jacques, la fête du sport et les journées du patrimoine avec l'année russe ont été appréciés par un public nombreux. Bientôt, les animations de Noël prendront le relais.

Enfin, sur le plan économique aussi les choses avancent vite. L'accord conclu avec la Région nous permettra d'accueillir de nouvelles entreprises dont au moins deux rapidement… tout en réhabilitant des friches industrielles ! La pépinière d'entreprises se construit.

Alors, pendant que d'autres donnent les leçons qu'ils n'ont pas su appliquer pendant 10 ans, nous continuons de travailler, volontaires et sereins.

Le groupe de la majorité municipale

Notaires

Mes Jean-Pierre BOSSÉ, Pierre DUVAL et Diane BERTHEUIL-DESFOSSES
NOTAIRES ASSOCIÉS

CHÂTELLERAULT, Quartier EST
PAVILLON DE PLAIN-PIED TBEG, 86 m2 hab, comprenant :
- entrée, deux chbres (parq flott) (12/14 m2 av plac), s. d'eau, WC, séjour (27 m2) av baie vitrée s/jardin, cuis. amén (13 m2), chaufferie, garage 1 voit.
Terrasse et jardin clos de 511 m2.
Prix HNI : 155 852 €

CHÂTELLERAULT CENTRE
Av. Treuille - APPART T4 de 75 m2, refait à neuf, 1er étage av asc, côté sud, composé de : entrée av plac., séjour (25 m2) av kitchn, attenant à salon (ou chbre), deux autres chbres av. plac., s. d'eau, WC. Parking et cave. LIBRE.
Loyer mensuel 600 € (charges coppté compr)

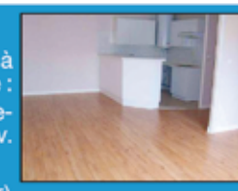

CHÂTELLERAULT CENTRE
APPART T3 (86 m2) DS BEL IMMEUBLE ANCIEN, CENTRE VILLE, 2è ét ss asc comprenant :
- entrée, séjour lumineux (26 m2), cuisine indép (11 m2), deux chbres (12/21 m2), gde sdb, WC.
Parquets anciens, hauteurs ss plafonds, cheminées. Deux caves.
Prix HNI : 88 909 €

19, Bd Victor Hugo
et 38, rue Gilbert
86105 Châtellerault
Tél. 05 49 20 02 30
Fax 05 49 20 02 40

Vie familiale
Vie professionnelle
Gestion de patrimoine

23, place Gambetta
86530 Naintré
Tél. 05 49 90 08 90
Fax 05 49 90 03 62
E-mail : bosse.associes@notaires.fr

MAIRIES : horaires d'ouverture

Mairie de Châtellerault
Hôtel de ville – Bd Blossac – 05 49 20 20 20
Lundi/mercredi/jeudi : 8 h à 17 h
Mardi : 9 h à 17 h – Vendredi : 8 h à 16 h

Mairie annexe d'Ozon
1, rue Émile Littré – 05 49 93 26 95
Lundi/mercredi/jeudi : 8 h 30 à 12 h 30
Mardi et vendredi : 13 h 30 à 17 h

Mairie annexe de Châteauneuf
52, Grand'Rue de Châteauneuf – 05 49 19 78 89
Mardi : 9 h à 12 h
Mercredi et jeudi : 13 h 30 à 17 h
Vendredi : 8 h 30 à 12 h
Samedi : 8 h 30 à 12 h 30

Mairie annexe de la commune associée de Targé
27, rue Paul Fort – 05 49 21 26 32
Mardi : 13 h 30 à 17 h 30
Jeudi : 13 h 30 à 17 h 30
Vendredi : 13 h 30 à 16 h 30

Déchèterie de Nonnes
ZI Nonnes
05 49 93 54 55
Mardi/mercredi/vendredi/samedi :
9 h à 12 h et de 14 h à 18 h
Jeudi et dimanche : 9 h à 12 h

Déchèterie de la Massonne
L'Aiguillon Nord
Lundi/mardi/mercredi/vendredi/
samedi : 9 h à 12 h et de 14 h à 18 h
Jeudi : 14 h à 18 h
Dimanche : 9 h à 12 h

NOUVELLE ASSURANCE AUTO
L'ESSENTIEL N'EST PAS EN OPTION

JUSQU'À 10% DE RÉDUCTION EN PLUS

Récompenser la bonne conduite, c'est essentiel.

CA DE LA TOURAINE ET DU POITOU BANQUE ET ASSURANCES

www.ca-tourainepoitou.fr

Les contrats d'assurance Auto sont proposés par PACIFICA, la compagnie d'assurance dommages, filiale de Crédit Agricole S.A. Entreprise régie par le Code des assurances - S.A. au capital entièrement libéré de 227 443 500 € - Siège social : 8-10, boulevard de Vaugirard 75724 Paris Cedex 15 - 352 358 865 RCS Paris. Caisse Régionale de Crédit Agricole Mutuel de la Touraine et du Poitou - Société coopérative à capital variable, agréée en tant qu'établissement de crédit, dont le siège social est 18, rue Salvador Allende BP 307 - 86008 POITIERS CEDEX - Siège administratif : Boulevard Winston Churchill - 37041 TOURS CEDEX - 399 780 097 RCS POITIERS - Société de courtage d'assurance immatriculée au Registre des Intermédiaires en Assurance sous le n° 07 023 896 - Service Communication 02 47 39 81 00. Ed. 07/10 - CEP : www.cep-socotic.com

A louer

LOGEMENT DE TYPE IV EN PLEIN CŒUR DE CHATELLERAULT

habitat 86

Résidence de Charme

Beaucoup de charme pour ce logement en rez-de-chaussée !

. 97 m² habitables
. logement avec garage
. tout commerce à proximité
. proche écoles et centre ville
. résidence calme

LOYER 539 €

Contact

Nos engagements :
Pas de frais de dossier
Logement ouvrant droit à l'APL
Des contrats d'entretiens
Une agence de proximité

Antenne commerciale de Châtellerault
34 square Gambetta 05 49 18 55 55 - www.habitat86.fr

Actisanté Réseau national

ORTHOPÉDIE DUVERGER

Matériel médical
LOCATION - VENTE
LIVRAISON
Maintien et Hospitalisation à domicile

Orthopédie
Prothèses - Corsets - Ceintures
Semelles orthopédiques

Confort
Chaussures
Fauteuils

NF MEDICALE

21, bd Victor-Hugo - CHÂTELLERAULT
05 49 21 29 24
Agréments toutes caisses - Tiers payant