Envoyé en préfecture le 29/09/2023
Reçu en préfecture le 29/09/2023
Publié le 29 SEP. 2023
ID : 086-218600666-20230928-CM_20230928_001-DE

COMMUNE DE CHÂTELLERAULT

Délibération du conseil municipal **ACTE N° CM-20230928-001**

du 28 septembre 2023 **n°001**

EXTRAIT :

Nombre de membres en exercice : 39

PRESENTS (28) : Jean-Pierre ABELIN, Maryse LAVRARD, Yasin ERGÜL, Evelyne AZIHARI, Thomas BAUDIN, Jeannie MARECOT, Jacques MELQUIOND, Laurence RABUSSIER, Jean-Michel MEUNIER, Corine FARINEAU, Stéphane RAYNAUD, Michel DROIN, Anne-Florence BOURAT, Hubert PREHER, Amine MESSAOUDENE, Patrice CANTINOLLE, Élisabeth PHLIPPONNEAU, Jean-Claude BAUDRY, Frédérique NAUD COLAS, Ahmed BEN DJILLALI, Manuel COSTA NOBRE, Françoise MÉRY, Yves TROUSSELLE, Maryline ALLEMANDOU-DOMINGO, Pierre BARAUDON, Isabelle MIGUET, Stéphane VERDIER, David SIMON

POUVOIRS (10) : Gwenaëlle PRINCET donne pouvoir à Jean-Pierre ABELIN
Isabelle DUCHET donne pouvoir à Maryse LAVRARD
Sophie GUEGUEN donne pouvoir à Yasin ERGÜL
Elsa FARHAT donne pouvoir à Evelyne AZIHARI
Flavy FRUCHON donne pouvoir à Thomas BAUDIN
Séverine BART donne pouvoir à Jeannie MARECOT
Gilles MAUDUIT donne pouvoir à Jacques MELQUIOND
Béatrice ROUSSENQUE donne pouvoir à Laurence RABUSSIER
Patricia BAZIN donne pouvoir à Pierre BARAUDON
Michel FRESNEAU donne pouvoir à Jean-Michel MEUNIER

EXCUSES (1) : Françoise BRAUD

Nom du secrétaire de séance : Jeannie MARECOT

RAPPORTEUR : Monsieur Jean-Pierre ABELIN

OBJET : Rapport d'activités 2022 de la Communauté d'Agglomération de Grand Châtellerault

Chaque année le président de la communauté d'agglomération transmet un rapport d'activité à chaque maire de l'exercice écoulé. Celui-ci fait l'objet d'une communication en conseil municipal.

* * * * *

VU l'article L.5211-39 du code général des collectivités territoriales,

CONSIDERANT la nécessité d'informer les élus municipaux sur le fonctionnement de la communauté d'agglomération,

Le conseil municipal prend acte de la présentation du rapport d'activité 2022 de la communauté d'agglomération de Grand Châtellerault.

Vote : **Prend Acte**

Pour ampliation,
Pour le maire et par délégation,
La directrice des affaires juridiques et institutionnelles,
Céline NICOUD

La présente délibération peut faire l'objet d'un recours contentieux devant le Tribunal Administratif de Poitiers dans un délai de deux mois à compter de sa publication ou notification. La juridiction administrative compétente peut notamment être saisie via une requête remise ou envoyée au greffe du tribunal administratif ou aussi par l'application Télérecours citoyen accessible à partir du site www.telerecours.fr

Envoyé en préfecture le 29/09/2023
Reçu en préfecture le 29/09/2023
Publié le
ID : 086-218600666-20230928-CM_20230928_001-DE

Rapport D'ACTIVITÉ 2022

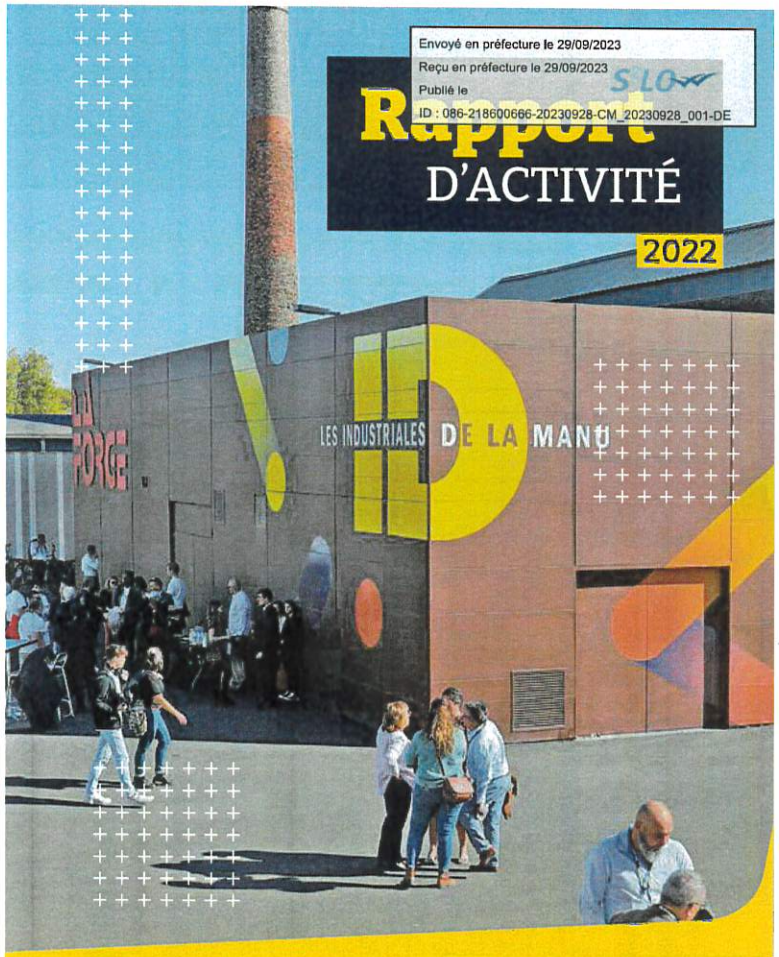

grand-chatellerault.fr

GRAND CHÂTELLERAULT
COMMUNAUTÉ D'AGGLOMÉRATION

Envoyé en préfecture le 29/09/2023
Reçu en préfecture le 29/09/2023
Publié le
ID : 086-218600666-20230928-CM_20230928_001-DE

SOMMAIRE

P.6 Entreprendre
P.7 Action internationale et coo
P.8 Économie et entreprises
P.12 Tourisme et attractivité
P.14 Espaces France Services

P.15 Aménager et planifier l'espace
P.16 Pôle commerce
P.18 Pôle des centralités
P.20 Habitat et foncier
P.22 Mobilités
P.23 Urbanisme

P.24 Adapter le cadre de vie
P.25 Aménagement urbain
P.26 Gestion des déchets
P.28 Économie sociale et solidaire
P.29 Santé publique et sécurité civile
P.30 Statégie environnementale
P.31 Gestion des espaces publics et communautaires

P.32 Offrir des services adaptés aux usagers
P.33 Petite enfance
P.34 Équipements culturels
P.40 Pays d'art et d'histoire
P.41 Équipements sportifs
P.44 Développement social et solidaire

P.45 Organiser la collectivité
P.46 Direction générale
P.47 Direction des finances
P.48 Contrôle de gestion
P.49 Juridique
P.50 Numérique et usages
P.51 Achats publics
P.52 Ressources humaines
P.53 Moyens généraux
P.54 Bureau d'études
P.55 Bâtiments gestion et entretien
P.56 Direction de la logistique
P.57 Direction de la communication et du marketing territorial
P.58 Archives et documentations

Envoyé en préfecture le 29/09/2023
Reçu en préfecture le 29/09/2023
Publié le
ID : 086-218600666-20230928-CM_20230928_001-DE

ÉDITO

Même si le covid a continué à circuler en 2022, le taux de remplissage des services de réanimation, qui était alors de 72 % au mois de janvier, s'est stabilisé autour des 20 % à partir du mois de juin et ce jusqu'à la fin de l'année. Le covid n'a presque plus eu d'impact sur l'activité de la collectivité à partir du second semestre.

L'année 2022 est donc celle de la reprise. Ce rapport témoigne d'une augmentation générale de l'activité par rapport aux deux années précédentes, notamment pour les services en lien avec l'économie : soutien à l'installation ou la création de commerces et d'entreprises, actions en faveur de l'habitat, par exemple.

Malheureusement, la fin de la crise sanitaire a été suivie d'une crise économique majeure, qui s'est traduite par une augmentation générale des prix, en particulier des coûts énergétiques.
Au contraire des crises précédentes, l'État n'a pu compenser que très partiellement le déséquilibre budgétaire. Afin de le limiter, un plan général d'économies, touchant l'énergie, mais aussi les ressources humaines a été mis en œuvre.

Cette crise renforce, s'il y en avait besoin, l'importance du travail accompli sur le recours aux énergies durables. Elle rend encore plus légitimes les actions au profit de la population la plus fragile entreprises par l'économie sociale et solidaire et les chantiers d'insertion, entre autres.

L'année 2022 aura été aussi celle de la canicule qui a remis le sujet de l'eau, en quantité comme en qualité, au cœur des problématiques traitées par la stratégie environnementale et la santé publique.

Ce rapport d'activité, au fil des données, des actions et des projets présentés, témoigne de l'engagement des élus et des agents pour surmonter obstacles et difficultés afin de maintenir un haut niveau de service public.

Jean Pierre ABÉLIN,
Président de Grand Châtellerault

Envoyé en préfecture le 29/09/2023
Reçu en préfecture le 29/09/2023
Publié le
ID : 086-218600666-20230928-CM_20230928_001-DE

QUE FAIT GRAND CHÂTELLERAULT POUR VOUS ?

DÉVELOPPEMENT ÉCONOMIQUE

- Favorise et accompagne le développement et l'implantation des entreprises
- Coordonne les actions d'insertion par l'emploi
- Gère les Zones d'Activités économiques
- Soutient le commerce de proximité

POLITIQUE DE LA VILLE - AMÉNAGEMENT

- Définit les orientations du contrat de ville
- Participe à la rénovation de l'habitat par des aides techniques et financières
- Gère le Programme Local de l'Habitat

DÉCHETS

- Collecte et valorise les déchets
- Gère les déchèteries
- Encourage l'économie circulaire et le tri des déchets

ÉQUIPEMENTS CULTURELS ET SPORTIFS*

- Porte le réseau des 12 médiathèques et son développement
- Soutient la lecture publique et l'enseignement artistique
- Gère les piscines, les équipements sportifs, le musée, le conservatoire, l'école d'arts plastiques, le centre d'art contemporain

SOUTIEN DIRECT AUX COMMUNES

- Soutient financièrement les projets des communes avec le Fonds de concours
- Instruit les documents d'urbanisme
- Mutualise les achats
- Apporte un conseil en matière d'économies d'énergie, de numérique, de prévention des risques professionnels pour leurs agents, de travaux de voirie, pour les communes adhérentes au service commun

Envoyé en préfecture le 29/09/2023
Reçu en préfecture le 29/09/2023
Publié le
ID : 086-218600666-20230928-CM_20230928_001-DE

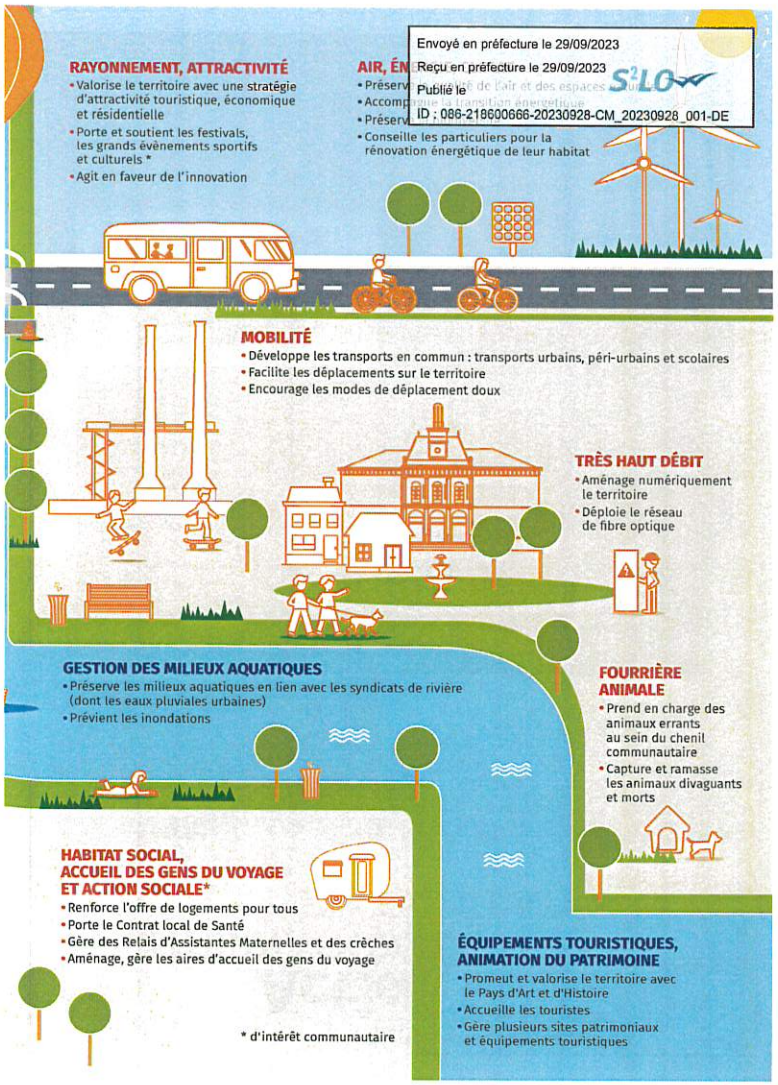

Envoyé en préfecture le 29/09/2023
Reçu en préfecture le 29/09/2023
Publié le
ID : 086-218600666-20230928-CM_20230928_001-DE

Entreprendre

Envoyé en préfecture le 29/09/2023
Reçu en préfecture le 29/09/2023
Publié le
ID : 086-218600666-20230928-CM_20230928_001-DE

Actio
INTERNATIONALE ET COOPÉRATION

FAITS MARQUANTS 2022

- Première année du projet de mise en œuvre du PAGDS 19 au Burkina Faso, avec mission au Burkina Faso en juin 2022. Signature d'une convention de cofinancement en novembre 2022 entre les partenaires européens du projet
- Journée de la coopération décentralisée : 8 novembre 2022, avec l'ensemble de nos partenaires historiques, dont Herzogenaurach
- Renégociation avec le ministère de l'Europe et des affaires étrangères du projet « Services de base à la population » pour continuer à soutenir le service Eau et Assainissement de la municipalité de Kaya
- Participation aux réunions Tandem à Strasbourg avec Velbert en octobre 2022

CHIFFRES CLÉS 2022

- **26 partenaires** entre l'Europe et l'Afrique sur le PAGDS 19, avec **2,9 M€**
- **6 évènements** en 2022 dans des villes burkinabè
- **27 ateliers** de formation

PERSPECTIVES 2023

COOPÉRATION DÉCENTRALISÉE

- Projet d'éducation à la citoyenneté et à la solidarité internationale avec Grand Poitiers sur les thématiques Déchets et Sahel, sensibilisation de publics différents à la consommation des déchets et au tri, via l'angle coopération décentralisée
- Deuxième année de la mise en œuvre du PAGDS 19, avec participation de Châtellerault aux journées villes durables à Bruxelles, du 6 au 8 mars 2023
- Finalisation des activités du programme AEPA Phase IV et démarrage d'un projet Phase V, en partenariat avec Eaux de Vienne et l'AFD

RELATIONS INTERNATIONALES

- Lancement d'ateliers d'échanges de bonnes pratiques avec Velbert et éventuellement d'autres villes jumelées au sein de l'UE
- Atelier export pour les entreprises de l'agglomération
- Développement de l'initiative Projet-Toi avec le 4, étendant à l'agglomération les avantages de la bourse mobilité internationale

Envoyé en préfecture le 29/09/2023
Reçu en préfecture le 29/09/2023
Publié le
ID : 086-218600666-20230928-CM_20230928_001-DE

Économi
ET ENTREPRISES

PÔLE ENTREPRISES

Accompagnement et aides

FAITS MARQUANTS 2022

PÉPINIÈRE D'ENTREPRISES RENÉ MONORY

- 15 entreprises sont hébergées dans les ateliers et dans les bureaux.
- 2 entreprises ont quitté la pépinière : **LIMATECH** (Atelier) et **LA CONCIERGERIE**.
- 2 nouvelles entreprises ont été intégrées : **PLANTE TOI PAS** et la start up défense **ARCONIX.**
- 8 entreprises ont adhéré à l'activité de domiciliation sans hébergement.

PÔLE ENTREPRISES (HORS PÉPINIÈRE)

- Début d'année marquée par la **Mission Rebond Industriel** initiée par l'État avec le cabinet EY : **47 entreprises visitées,** établissement d'une feuille de route pour le territoire sur le développement de nouvelles filières et sur les besoins en compétences du territoire.
- L'année 2022 a été marquée par un renforcement de la présence terrain auprès des entreprises (hors commerce) et par le lancement d'un partenariat avec **Ancoris** (7 dossiers présentés, 1 dossier en cours pour une implantation d'une start up industrielle, 1 qui n'a pas abouti).

Manifestations

FAITS MARQUANTS 2022

L'année a été ponctuée de plusieurs manifestations :

- **FÉVRIER**
  Étape de l'innovation avec l'ADI de la Région Nouvelle-Aquitaine
- **MARS**
  Div'Industrie avec la Région Nouvelle-Aquitaine sur les dispositifs médicaux
- **SEPTEMBRE**
  Lancement des **1ères industriales de la Manu** réunissant 100 industriels autour d'ateliers d'échanges collectifs et d'une grande conférence
- **DÉCEMBRE**
  Lancement des ateliers thématiques post-industriales. L'énergie a réuni 25 entreprises autour d'un projet d'auto-consommation énergétique collective

Envoyé en préfecture le 29/09/2023
Reçu en préfecture le 29/09/2023
Publié le
ID : 086-218600666-20230928-CM_20230928_001-DE

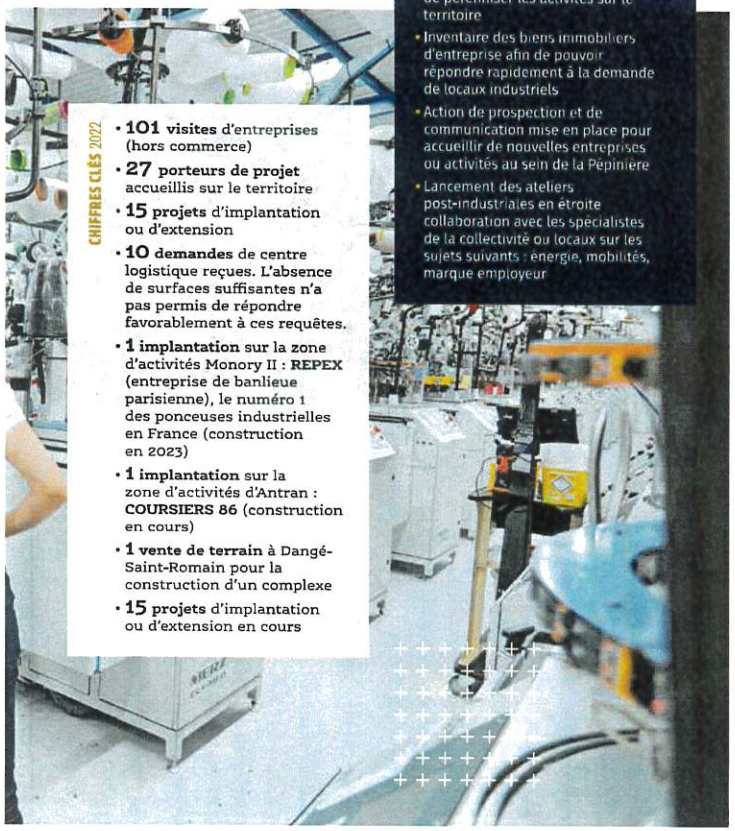

CHIFFRES CLÉS 2022

- **101 visites** d'entreprises (hors commerce)
- **27 porteurs de projet** accueillis sur le territoire
- **15 projets** d'implantation ou d'extension
- **10 demandes** de centre logistique reçues. L'absence de surfaces suffisantes n'a pas permis de répondre favorablement à ces requêtes.
- **1 implantation** sur la zone d'activités Monory II : **REPEX** (entreprise de banlieue parisienne), le numéro 1 des ponceuses industrielles en France (construction en 2023)
- **1 implantation** sur la zone d'activités d'Antran : **COURSIERS 86** (construction en cours)
- **1 vente de terrain** à Dangé-Saint-Romain pour la construction d'un complexe
- **15 projets** d'implantation ou d'extension en cours

PERSPECTIVES 2023

- Réalisation de plusieurs extensions sur des sites industriels de tout premier ordre ce qui permettra de pérenniser les activités sur le territoire
- Inventaire des biens immobiliers d'entreprise afin de pouvoir répondre rapidement à la demande de locaux industriels
- Action de prospection et de communication mise en place pour accueillir de nouvelles entreprises ou activités au sein de la Pépinière
- Lancement des ateliers post-industriales en étroite collaboration avec les spécialistes de la collectivité ou locaux sur les sujets suivants : énergie, mobilités, marque employeur

Envoyé en préfecture le 29/09/2023
Reçu en préfecture le 29/09/2023
Publié le
ID : 086-218600666-20230928-CM_20230928_001-DE

PROJET ALIMENTAIRE TERRITORIAL

Production et transformation alimentaire locale

FAITS MARQUANTS 2022

- Mise en place et animation d'un groupe de travail sur la filière fruits et légumes afin de faire émerger une filière locale qui approvisionne la restauration collective et garantit une rémunération juste aux agriculteurs
- Signature de la convention pluriannuelle avec le CIVAM Poitou-Charentes permettant de réaliser différents accompagnements aux entreprises agricoles du territoire

Sensibilisation à l'alimentation durable

FAITS MARQUANTS 2022

- Réalisation des évènements pour sensibiliser à l'agriculture locale : Un samedi soir à la ferme, De ferme en ferme
- 16 animations autour de l'alimentation saine, les circuits courts, le gaspillage alimentaire dans Châtellerault et l'agglomération

Actions de la solidarité alimentaire

FAITS MARQUANTS 2022

- Réalisation du guide des structures de l'aide alimentaire

Commercialisation alimentaire en circuits courts

FAITS MARQUANTS 2022

- Accompagnement d'un groupe de producteurs pour la création d'un projet de vente en collectif
- Catalogue de produits locaux à destination des professionnels des métiers de bouche
- Diagnostic sur la restauration collective et construction d'un plan d'actions à développer à 3 ans
- Organisation et réalisation du premier marché de producteurs « Bienvenue à la ferme »

CHIFFRES CLÉS 2022

- **Obtention d'une subvention** à hauteur de **20 000 €** de la Région Nouvelle-Aquitaine
- **130 structures** de la restauration collective recensées sur le territoire
- **2 groupes de travail** mis en place sur l'alimentation durable
- Une soixantaine d'actions mise en place autour de l'alimentation et l'agriculture durables
- **16 animations** de sensibilisation à l'alimentation durable
- Visite d'un exemple de légumerie locale en insertion en Charente avec **10 acteurs** de Grand Châtellerault

Envoyé en préfecture le 29/09/2023
Reçu en préfecture le 29/09/2023
Publié le
ID : 086-218600666-20230928-CM_20230928_001-DE

PERSPECTIVES 2023

- Projet de communication par saison des evènements sur l'alimentation et l'agriculture
- Construction multi-acteurs d'une stratégie alimentaire et agricole locale à 2040 (partenariat CIVAM et CPIE)
- Construction d'un plan d'action pour le PAT niveau 2 « Opérationnel »
- Travail sur la relocalisation de la filière « grandes cultures » en partenariat avec le CIVAM, FRAB, CBD
- Formation de 5 cantines à la prévention du gaspillage alimentaire
- Rencontre de cantines avec les fournisseurs locaux

Envoyé en préfecture le 29/09/2023
Reçu en préfecture le 29/09/2023
Publié le
ID : 086-218600666-20230928-CM_20230928_001-DE

Tourisme
ET ATTRACTIVITÉ

FAITS MARQUANTS 2022

- Organisation de « Un dimanche 1900 » à **Cenon-sur-Vienne**
- Mise en place de l'Aventure-jeux à Monthoiron
- Mise en place de Terra Aventura « Tous à la guinguette » à Cenon-sur-Vienne
- Participation au salon départemental « Proxi loisirs » avec l'office de tourisme de Grand Châtellerault
- Renouvellement de la signalétique sur la Ligne verte

CHIFFRES CLÉS 2022

DÉVELOPPEMENT TOURISTIQUE

- Taxe de séjour : **122 035,80 € soit 187 849 nuitées** dans les hébergements marchands
- Programmation estivale : **21** concerts, **20** randonnées, **8** animations sur le site de la Manu (38 dates / 33 % à 99% de taux de remplissage) soit **79 rendez-vous** sur l'été

ÉQUIPEMENTS TOURISTIQUES :

- Camping** du Chillou : **7 997 nuitées, CA - 61 042 €**
- Camping** des Ormes : **1 974 nuitées, CA - 15 919 €**
- Camping* de Crémault : **1 732 nuitées, CA - 6 000 €**
- Guinguette de Crémault : **CA - 6 000 €**
- Mini-port : **3 183 visiteurs, CA - 16 122,50 €**
- Baignade de Crémault : **15 200 visiteurs**
- 732 la bataille de Poitiers : **19 339 visiteurs**

Envoyé en préfecture le 29/09/2023
Reçu en préfecture le 29/09/2023
Publié le
ID : 086-218600666-20230928-CM_20230928_001-DE

PERSPECTIVES 2023

IMPLANTATION D'ACTIVITÉS

Les axes prioritaires :

- Angles-sur-L'Anglin (hébergements, restauration, artisanat d'art)
- La Roche-Posay (hébergements, restauration, activités)
- Châtellerault (hébergements restauration)
- Bords de rivières (Vienne, Creuse, Gartempe, Anglin)
- Développement de la filière bien-être

STRATÉGIE TOURISTIQUE 2024 - 2029

- Renouvellement du schéma de développement 2024 - 2029

MISE EN PLACE ÉTÉ CHÂTELLERAUDAIS

- Programmation des animations de la « semaine type » (Bistrot guinguette, De cours en jardins, randonnées...)

DÉVELOPPEMENT DE LA LIGNE VERTE

- Développement de la randonnée
- Entretien du balisage des itinéraires de randonnée pédestre
- Repérage et sélection des itinéraires de randonnée VTT
- Co-réalisation avec le comité départemental de canoe-kayak de fiches topoguide pour les rivières Vienne, Creuse, Gartempe et Anglin
- Développement du label « Rando Accueil » et de la marque « Accueil Vélo »

SUIVI DE L'OFFICE DE TOURISME

- Nouvelle convention d'objectifs 2024 - 2029
- Candidature à l'appel à projet régional ACTT

GESTION ET ENTRETIEN DES ÉQUIPEMENTS TOURISTIQUES

- Préparation nouvelle DSP Crémault (2024 - 2029)

DÉVELOPPEMENT DE L'OFFRE TOURISTIQUE

- Développement des labels d'accueil et de qualité
- Développement de l'offre d'hébergements et accompagnement des créations de lits marchands
- Parcours Terra Aventura

Envoyé en préfecture le 29/09/2023
Reçu en préfecture le 29/09/2023
Publié le
ID : 086-218600666-20230928-CM_20230928_001-DE

Espaces
FRANCE SERVICES (EFS)

FAITS MARQUANTS 2022

- Nouveau secrétaire général (1er avril)
- Fonctionnement à flux tendus en raison d'absences d'agents pendant plusieurs mois
- Première année entière de fonctionnement (pour les 3 EFS)
- Développement des permanences des partenaires : offre de services plus complète pour les usagers
- Portes ouvertes (2 semaines en octobre) : 47 actions animées par les partenaires
- Arrivée d'un agent (en mars) pour remplacer une démission d'octobre 2021
- Augmentation de la fréquentation des 3 EFS : réponse adaptée à un vrai besoin des usagers

CHIFFRES CLÉS 2022

RÉPARTITION ET ASSIDUITÉ SUR L'ANNÉE DES 7 AGENTS DU SERVICE

- 1/1 ETP – chef de service
- 5,75/6 Temps Non Complet (TNP) (28h/semaine) - agents (1 TNC absent 2 mois + 1 TNC manquant 2 mois)

EFS DANGÉ-SAINT-ROMAIN

- **30 000 € de subventions**
- **2 037 demandes traitées**
- **434 rendez-vous** avec les partenaires

EFS LENCLOÎTRE

- **30 000 € de subventions**
- **2 179 demandes traitées**
- **603 rendez-vous** avec les partenaires

EFS PLEUMARTIN

- **44 477 € de subventions** (dont 14 477 € pour l'agence postale)
- **3 193 demandes traitées**
- **394 rendez-vous** avec les partenaires

PERSPECTIVES 2023

- Augmentation espérée mais maîtrisée de la fréquentation des 3 EFS.
- Nouvelles permanences et actions ponctuelles
- Nouvelles animations proposées par les partenaires

Envoyé en préfecture le 29/09/2023
Reçu en préfecture le 29/09/2023
Publié le
ID : 086-218600666-20230928-CM_20230928_001-DE

Aménager et planifier l'espace

Envoyé en préfecture le 29/09/2023
Reçu en préfecture le 29/09/2023
Publié le
ID : 086-218600666-20230928-CM_20230928_001-DE

Pôle COMMERCE

Accompagnement et aides

FAITS MARQUANTS 2022

- Accompagnement de **80 porteurs de projet**
- Clôture de notre place de marché « Achetez A » dont la rentabilité et l'intérêt marchand n'étaient plus au rendez-vous
- Clôture du dispositif FISAC (dispositif d'État d'aide aux commerçants et artisans)
- Mise en route du nouveau dispositif d'accompagnement Région : OCM (opération collective de modernisation)
- Réalisation d'un calendrier de l'Avent pour valoriser les commerces du territoire

Nouvelles manifestations initiées en 2022

FAITS MARQUANTS 2022

- **MARS**
  Conférence de David Lestoux à destination des commerçants sur le thème : comment imaginer le commerce de demain ?
- **JUILLET**
  Organisation du 1er Marché de producteurs
- **DÉCEMBRE**
  Organisation du petit-déjeuner des commerçants de Noël

Manifestations récurrentes

FAITS MARQUANTS 2022

- **JUILLET ET SEPTEMBRE**
  Organisation du Grand Déballage avec la FAE
- **NOVEMBRE**
  Organisation du Salon des Métiers d'Art et des Saveurs d'Exception
- **DÉCEMBRE**
  Organisation du Marché de Noël

Envoyé en préfecture le 29/09/2023
Reçu en préfecture le 29/09/2023
Publié le
ID : 086-218600666-20230928-CM_20230928_001-DE

CHIFFRES CLÉS 2022

- Installation de **46 commerces,** artisans et professionnels de santé
- **27 créations, 7 reprises, 2 ouvertures** en ZAC et **10 ouvertures** dans les communes du territoire
- **11 fermetures** : fermetures groupe (Kraft, Camaïeu), départs en retraite et causes économiques
- La clôture du FISAC a permis au Pôle Commerce de récupérer la part État avancée par la Grand Châtellerault, d'un montant de **160 013,29 €**

PERSPECTIVES 2023

1) Accompagnement rapproché des commerçants : proposition d'une ouverture méridienne pour générer plus de trafic ; mise en place d'une stratégie de valorisation de nos commerçants.
2) Initiation d'un programme de formation de nos commerçants aux outils numériques et à la vie de la boutique.
3) Initiation d'un programme d'animations : faire de la place Emile Zola le lieu des animations récurrentes du centre-ville. Initier aussi des animations pour les enfants en se basant sur les expertises internes de la collectivité.
4) Création d'une boutique à l'essai en centre-ville sur le modèle d'un hébergement en pépinière.
5) Réflexion sur l'ouverture d'un lieu pour accueillir des ventes éphémères.

Envoyé en préfecture le 29/09/2023
Reçu en préfecture le 29/09/2023
Publié le
ID : 086-218600666-20230928-CM_20230928_001-DE

Pôle DES CENTRALITÉS

Action Cœur de Ville

FAITS MARQUANTS 2022

- Poursuite des actions Cœur de ville jusqu'en 2026

CHIFFRES CLÉS 2022

- **6** des 7 actions matures sont terminées (une a été annulée en 2020)
- **Axe 1. De la réhabilitation à la restructuration**
- **Axe 2. Favoriser un développement économique et commercial équilibré**
- **Axe 3. Développer l'accessibilité, la mobilité et les connexions**
- **Axe 5. Fournir l'accès aux équipements et services publics**
- **Axe 6. Animation et promotion du territoire**

ÉTUDES

- **Lancement** d'une étude sur le dernier kilomètre (co-financée par le dispositif Interlude)
- Finalisation de **3 études** démarrées en 2021 :
  - **Étude SPEED**
  - **Étude sur l'opportunité d'une foncière d'activité**
  - **Étude SGREEN**

PERSPECTIVES 2023

- Finalisation et restitution de l'étude sur le dernier kilomètre
- Implantation d'un parking vélos sécurisé

Programme de rénovation urbaine pour les quartiers du Lac et des Renardières

FAITS MARQUANTS 2022

- Travaux d'aménagement d'une voirie aux Sittelles en accompagnement de la création de 12 logements locatifs sociaux (LLS)
- Réhabilitation bâtiment basse consommation des résidences Saint-Just et Vauban dans le quartier du Lac
- Réception des travaux de démolition des Tours Lila et Mimosa dans le quartier des Renardières et aménagement des espaces de convivialité en lieu et place
- Travaux de requalification de la rue René Cassin
- Création d'un secteur jeunes dans le quartier des Renardières

CHIFFRES CLÉS 2022

- Requalification d'environ **1 km de voie**
- Réhabilitation thermique de **85 logements** dans le cadre de l'opération de rénovation urbaine
- **2 bâtiments** de logements démolis

Envoyé en préfecture le 29/09/2023
Reçu en préfecture le 29/09/2023
Publié le
ID : 086-218600666-20230928-CM_20230928_001-DE

Programme Petites Villes de Demain

CHIFFRES CLÉS 2022

- **1 chef de projet** accompagne les **4 maires** dans leur stratégie de redynamisation de centre-bourg et les actions déployées pour y répondre.
- **1 diagnostic complet réalisé** en compilant l'ensemble des études et des données sur les **4 communes** sous la forme d'un tableau AFOM

SITE DE LA MANU

- Créer une aire de jeux près des rotondes
- Finaliser l'échange foncier avec l'État (AFPA) pour le cheminement doux
- Étudier la possibilité d'accueillir une guinguette le long du canal
- Accompagner l'accueil de séminaires d'entreprises dans l'objectif global
- Développer le partenariat avec EDF pour une sensibilisation au thème de l'eau

PETITES VILLES DE DEMAIN

- Lancement de l'étude OPAH-RU PVD et Centres bourgs (pilotage service HF)
- Accompagnement des associations de commerçants à se structurer
- Écriture de la convention-cadre PVD et de la convention opération de revitalisation de territoire (ORT) et signature en mars
- Accompagnement opérationnel des 4 communes PVD

QUARTIERS DU LAC ET DES RENARDIÈRES

- Réception :
  - de la voirie aux Sittelles en accompagnement de la création de 12 logements locatifs sociaux (LLS)
  - de l'ouvrage, emménagement des services et mise en service en juin 2023
  - des résidences Saint-Just et Vauban dans le quartier du Lac
- Création d'une nouvelle voie dans le quartier des Renardières
- Requalification de la rue Jacques Cartier
- Début des travaux du secteur jeunes et de l'école Léo Lagrange

Envoyé en préfecture le 29/09/2023
Reçu en préfecture le 29/09/2023
Publié le
ID : 086-218600666-20230928-CM_20230928_001-DE

Habit ET FONCIER

Pôle habitat

FAITS MARQUANTS 2022

Poursuite de la mise en œuvre des actions inscrites au **Programme Local de l'Habitat** avec :

- Signature de la Convention Intercommunale d'Attribution de logements sociaux
- Démarrage du Programme d'Intérêt Général « Adaptation du logement à la perte d'autonomie et lutte contre l'Habitat Indigne » 2022-2025 sur les 47 communes de l'agglomération (1er programme contractuel de rénovation de l'habitat privé à l'échelle des 47 communes)
- Frein brutal en avril 2022 à la dynamique de l'OPAH-RU dans les centres anciens de Châtellerault avec la mise en œuvre du dispositif Loc'Avantages de l'Anah et le début de la crise géopolitique qui a entraîné une augmentation substantielle des coûts de rénovation.
- Accroissement considérable du nombre de sollicitations de la plateforme de rénovation énergétique avec la crise énergétique

CHIFFRES CLÉS 2022

- Maison de l'Habitat : **15 200 appels** entrants
- OPAH-RU: **30 logements subventionnés** pour **1 767 896 € de travaux** générés et **196 439 € de subventions** accordées CAGC
- Plateforme de rénovation énergétique (Espace France Rénov') :
  - **2 830 usagers conseillés**
  - **818 rendez-vous** physiques
  - **190 projets** de rénovation énergétique financés avec le Pass Eco'Logic de Grand Châtellerault pour un total de subventions accordées de **128 686 €**
- Programme d'Intérêt Général « adaptation du logement à la perte d'autonomie et lutte contre l'habitat indigne » débuté en 2022 : **17 logements** subventionnés pour **212 081 € de travaux** générés et **16 965 € de subventions** accordées CAGC
- Subvention de la Grand Châtellerault à hauteur de **34 700 €** pour l'opération de démolition-reconstruction de « l'îlot Z » (2-4-6 rue Colbert à Châtellerault) avec la création de **10 logements** sociaux pour un coût d'opération de 2 483 000 €)

Envoyé en préfecture le 29/09/2023
Reçu en préfecture le 29/09/2023
Publié le
ID : 086-218600666-20230928-CM_20230928_001-DE

Pôle foncier

FAITS MARQUANTS 2022

- Les dépôts de pièces pour le transfert des fonciers des gymnases des collèges de Saint-Gervais-Les-Trois-Clochers, Vouneuil-sur-Vienne et Dangé-Saint-Romain (l'agglomération est propriétaire de l'ensemble du foncier qui peut maintenant être réparti entre les collectivités).
- Plusieurs cessions en Zone d'Activité Économique (ZAE)

CHIFFRES CLÉS 2022

- Recettes locatives : **286 240 €** pour **59 conventions** et baux en cours

Pôle gestion immobilière

FAITS MARQUANTS 2022

- 1er bail rural pour des terres agricoles à la Vacherie à Vouneuil-sur-Vienne

CHIFFRES CLÉS 2022

- **12 délibérations** présentées aux instances de la communauté d'agglomération portant sur **10 cessions, 1 servitude** de passage et **1** relative à la convention opérationnelle avec l'EPF-NA
- **6 actes** de cessions dont **3** dans la ZAE René Monory ainsi qu'un compromis de vente également dans la ZAE René Monory

PERSPECTIVES 2023

POLE HABITAT

- Refonte du Pass Eco'Logic pour l'adapter aux besoins liés à la crise énergétique actuelle
- Mise en place de permanences de la plateforme de rénovation énergétique dans les trois EFS
- Étude pré-opérationnelle d'une OPAH-RU « Centres-bourgs et Petites villes de demain » pour un début de phase opérationnelle avant fin 2023
- Bilan à mi-parcours du Programme Local de l'Habitat 2020-2025
- Communication sur les 47 communes : Maison de l'Habitat, guichet unique pour les projets de rénovation de l'habitat privé et refonte des pages Internet.
- Poursuite de la réflexion et recherche de financements sur le projet d'extension de la Résidence Habitat Jeunes, rue Gaudeau Lerpinière
- Réflexion sur les actions Habitat pour ACV 2
- Mise en œuvre du Plan Partenarial de Gestion de la demande et d'information des demandeurs de logements sociaux

PÔLE FONCIER

- Initier les répartitions du foncier des gymnases de Saint-Gervais-Les-Trois-Clochers, Vouneuil-sur-Vienne et Dangé-Saint-Romain
- Parvenir à des signatures d'actes en ZAE René Monory (Mad Fab et Extek)
- Accompagner la SEM dans son projet de village d'entreprises

PÔLE IMMOBILIER

- Révision des conventions des maisons de quartier
- Participation à l'étude sur le patrimoine dans le cadre du futur Schéma Directeur Immobilier et Énergétique en collaboration avec le pôle Foncier

Envoyé en préfecture le 29/09/2023
Reçu en préfecture le 29/09/2023
Publié le
ID : 086-218600666-20230928-CM_20230928_001-DE

Mobilités

Transports

FAITS MARQUANTS 2022

TRANSPORTS URBAINS

- Achat de 2 bus GNV

TRANSPORTS SCOLAIRES

- Intégration du collège de Vouneuil-sur-Vienne

TRANSPORTS À LA DEMANDE (TAD)

- Mise en œuvre d'un service TAD sur l'ensemble du territoire

CHIFFRES CLÉS 2022

TRANSPORTS URBAINS

- La **contribution financière** de l'agglomération pour l'année 2022 est de **3 560 000 €**
- Fréquentation : **1 482 679 personnes**

TRANSPORTS SCOLAIRES

- Pour l'année 2021/2022, nous avons transporté **2 030 élèves** pour un montant de recettes de **255 547 €**

Vélibleu

FAITS MARQUANTS 2022

- Mise en place de l'aide à l'achat VAE
- Mise en place de 3 stations VAE
- Schéma cyclable de l'agglomération

CHIFFRES CLÉS 2022

LOCATION LONGUE DURÉE

- **579 locations** dont **448 habitants** de Châtellerault (34 vélos classiques et 545 VAE).
- Les **recettes** pour 2022 sont de l'ordre de **39 449,84 €**

AIDE À L'ACHAT POUR 2022

- La plateforme a validé **331 demandes** pour un budget de **70 000 €**

PERSPECTIVES 2023

- Finalisation du schéma cyclable de l'agglomération
- Finalisation du plan de mobilité administration
- Finalisation du plan mobilité simplifié
- Renouvellement du parc bus
- Optimisation de l'offre transport
- Mise en œuvre du comité des partenaires

Envoyé en préfecture le 29/09/2023
Reçu en préfecture le 29/09/2023
Publié le
ID : 086-218600666-20230928-CM_20230928_001-DE

Urbanisme

Pôle habitat

FAITS MARQUANTS 2022

- Mise en œuvre de la dématérialisation des autorisations d'urbanisme au 1/01/2022 avec de nombreuses difficultés dues au logiciel
- Légère diminution du nombre de dossiers déposés (1 762) de 5 % par rapport à 2021 mais toujours en augmentation par rapport à 2020 (+ 19 %)
- Adhésion de la commune de Saint-Rémy-sur-Creuse au 1/05/2022

CHIFFRES CLÉS 2022

Nombre de dossiers instruits pour les 20 communes de l'agglomération du 1/01/2022 au 31/12/2022 :

- **143** certificats d'urbanisme B
- **1 198** demandes préalables
- **367** permis de construire
- **28** permis de démolir
- **5** permis d'aménager

1 741 dossiers instruits au total

- Selon les termes de la convention signée entre l'agglomération et chaque commune pour la prise en charge financière de ce service, le **coût d'un dossier** équivalent PC a été évalué à **152,20 € pour l'année** 2022 soit une hausse de 9,8 % par rapport à 2021.

CHIFFRES CLÉS 2022

- **La recette générée** par ce service est de **196 520 €** visant à compenser exclusivement les charges de personnel (pas de prise en charge des frais de fonctionnement).
- **26 % de dossiers** numériques déposés dont 38 % pour la commune de Châtellerault : **454 dossiers** sur 1 741 ont été déposés sur la plateforme GNAU mise en place par Grand Châtellerault.

PERSPECTIVES 2023

- Finalisation de la dématérialisation avec la numérisation des dossiers papier permettant une seule instruction dématérialisée
- Arrivée d'un nouvel instructeur suite à une mutation

Envoyé en préfecture le 29/09/2023
Reçu en préfecture le 29/09/2023
Publié le
ID : 086-218600666-20230928-CM_20230928_001-DE

Adapter le cadre de vie

Envoyé en préfecture le 29/09/2023
Reçu en préfecture le 29/09/2023
Publié le
ID : 086-218600666-20230928-CM_20230928_001-DE

Aménagement URBAIN

FAITS MARQUANTS 2022

- Départs du chef de service, du technicien voirie/eaux pluviales et de la secrétaire ont engendré un renouvellement des effectifs
- Arrivée d'un nouveau responsable de la régie en juillet 2022 encadrant l'équipe eaux pluviales
- Pose d'un réseau d'eaux pluviales résidence de la Charlotterie, rue Charlotte Perdrigé

CHIFFRES CLÉS 2022

- Gestion des eaux pluviales urbaines : les réseaux de **16 communes** ont été intégrés à la cartographie.

PERSPECTIVES 2023

- Rue du vieux Palais, travaux de pose d'un collecteur d'eaux pluviales et reprise des branchements
- Arrivée d'un nouveau directeur/responsable de service en juin 2023

Envoyé en préfecture le 29/09/2023
Reçu en préfecture le 29/09/2023
Publié le
ID : 086-218600666-20230928-CM_20230928_001-DE

Gestion DES DÉCHETS

Collectes

FAITS MARQUANTS 2022

EN PORTE À PORTE

- Mise en service en octobre 2022 de deux camions bennes au GNV (Gaz Naturel Véhicule) pour la collecte des déchets ménagers.

EN POINT D'APPORT VOLONTAIRE

- Possibilité de déposer des objets encore en bon état pour la Recyclerie Le Ressort dans trois déchèteries : La Massonne, Nonnes et Naintré. La recyclerie a pour vocation de valoriser des biens d'occasion en vue de la revente à petit prix au grand public, elle est un support pour l'insertion.
- Depuis septembre 2022, la filière spécifique pour plâtre a été mise en place dans 6 déchèteries : La Massonne, Nonnes, Dangé-Saint-Romain, Naintré, Bonneuil-Matours, Doussay.

Économie circulaire

FAITS MARQUANTS 2022

- La direction gestion des déchets est lauréate du projet TRIBIO de l'ADEME et de la Région Nouvelle-Aquitaine. L'objectif est d'accompagner la collectivité pour la mise en œuvre de son schéma de tri à la source des biodéchets (offrir une solution pour tous de 2022 à 2025).
- Il a été réalisé une enquête sur la gestion à domicile des biodéchets. Elle a permis de connaître la part des usagers qui compostent (soit une personne sur 2) et de mieux appréhender les besoins pour inciter au tri des biodéchets et les freins.
- Afin de faciliter l'achat d'un composteur individuel, il est maintenant possible pour les usagers d'aller chercher leur composteur directement dans la plupart des communes sans attendre les ventes mensuelles à Châtellerault et de pouvoir payer en ligne lors de la réservation.
- Durant la Semaine Européenne de la Réduction des Déchets, il a été organisé plusieurs événements dont La Gratiféria à Lencloître. Celle-ci a rassemblé plus de 600 personnes pendant un week-end.

Envoyé en préfecture le 29/09/2023
Reçu en préfecture le 29/09/2023
Publié le
ID : 086-218600666-20230928-CM_20230928_001-DE

Tri

FAITS MARQUANTS 2022

Dans le cadre de la mise en place du tri des biodéchets, une caractérisation des ordures ménagères a été réalisée fin août. La composition des sacs est la suivante :

- déchets biodégradables : **49 %**
- déchets recyclables : **18 %**
- déchets allant en déchèteries : **4 %**
- déchets ultimes : **29 %**

Elle a permis de mettre à jour un potentiel d'évitement de **71 %** dans les sacs noirs.

CHIFFRES CLÉS 2022

- **43 496,45 tonnes** de déchets collectés
- **14 873,42 tonnes** d'ordures ménagères
- **2 052,42 tonnes** de déchets d'emballages légers
- **22 065,68 tonnes** dans les déchèteries
- **73,62 % des déchets** valorisés
- **725 globes** pour les points d'apport volontaires
- **Forte réduction** des déchets ménagers (/2021) : - 9,93 %
- **Diminution** des ordures ménagères (/2021) : - 4,45 %
- **Augmentation** des déchets d'emballages légers recyclables (/2021) : + 1,51 %
- **Forte diminution** des déchets issus des déchèteries (/2021) : - 14,78 %
- **1 951 personnes** sensibilisées (participation aux animations ou actions de sensibilisation diverses)
- **1 692 enfants** sensibilisés (animations scolaires et projet pédagogique)
- **600 composteurs** ont été vendus en 2022

PERSPECTIVES 2023

- La conteneurisation du territoire.
- la refonte des circuits de collecte avec réduction des fréquences de collecte.
- Le début de déploiement des bennes à collecte latérale (achat de 2 véhicules).

COLLECTE EN POINT D'APPORT VOLONTAIRE

- Mise en place de nouvelles filières de tri dans les déchèteries : les articles de sports et de loisirs, les jouets, l'outillage de peinture et les articles de bricolage et de jardinage...
- Extension de la récupération des objets en bon état pour la Recyclerie à toutes les déchèteries et développement du réemploi et généralisation de la collecte sélective du plâtre

ÉCONOMIE CIRCULAIRE

- Déploiement du compostage collectif étendu avec de nouveaux sites en pieds d'immeubles et mise en œuvre d'un accompagnement par la collectivité. Il est également prévu un test en points d'apport volontaire sur deux sites à partir de l'été 2023. Cela permettra de mettre en place une solution où le compostage individuel ou domestique est impossible (zones urbaines sans espaces verts).
- Préparation de la tarification incitative et refonte de la redevance spéciale
- Un programme d'animations sera organisé pendant la semaine « Tous au Compost » et durant la Semaine Européenne de Réduction des Déchets (SERD).

PROGRAMME DE PRÉVENTION DES DÉCHETS MÉNAGERS ET ASSIMILÉS

- Un bilan de l'année 2022 sera réalisé.
- Des groupes de réflexion vont se mettre en place afin de déployer les actions suivant les axes retenus pour l'année 2023.

Envoyé en préfecture le 29/09/2023
Reçu en préfecture le 29/09/2023
Publié le
ID : 086-218600666-20230928-CM_20230928_001-DE

Économie sociale ET SOLIDAIRE

CHIFFRES CLÉS 2022

- **Subventions aux structures** de l'ESS du territoire : **576 000 €**
- Appel à projet ESS : **7 000 €** (2 prix de 3 500 €)
- Ordis Solidaires Grand Châtellerault : **130 ordinateurs collectés, 55 ordinateurs redistribués** sur prescriptions
- **3 projets sociaux** et solidaires accompagnés et un café des projets

EMPLOI

- Participation de **34 entreprises** à la GPTEC « industrie », **15 entreprises** pour « hôtellerie - restauration » et **7 entreprises** pour « transport – logistique »

PERSPECTIVES 2023

- Validation d'une stratégie de territoire en partenariat avec la CRESS Nouvelle-Aquitaine

EMPLOI

- Organisation du Forum des métiers et de l'emploi en octobre 2023

Atelier Chantier d'Insertion (ACI)

FAITS MARQUANTS 2022

- Gestion des 2 sites de l'Atelier Chantier d'Insertion de Grand Châtellerault (Lencloître et Pleumartin)
- Objectifs : lever les freins à l'emploi et acquérir des compétences transférables

CHIFFRES CLÉS 2022

Au sein de l'ACI :

- **54 personnes accompagnées** vers l'emploi durable (dont 30 % de femmes)
- **2 815 heures de formation**
- **54 donneurs d'ordre / 78 missions** soit **17 206 heures** de travail
- Recettes maraîchage et menuiserie : **34 111 €**
- Ingénierie financière (aides aux postes et fonctionnement) : **407 580 €**

Envoyé en préfecture le 29/09/2023
Reçu en préfecture le 29/09/2023
Publié le
ID : 086-218600666-20230928-CM_20230928_001-DE

Santé publique
ET SECURITÉ CIVILE

FAITS MARQUANTS 2022

- Définition d'une stratégie « Châtellerault en bonne santé » pour développer l'attractivité pour des professions médicales
- Travaux d'isolation du bâtiment chatterie du refuge de l'Association Assistance et Secours aux Animaux
- Finalisation des actions inscrites au Programme d'Action de Prévention des Inondations
- Signature de la Charte Autonomie en partenariat avec la Mutualité Sociale Agricole
- Finalisation du déploiement des Défibrillateurs Automatisés Externes (DAE) dans les Établissements Recevant du Public concernés

CHIFFRES CLÉS 2022

- **30 000 € pour l'aide à l'installation** de 4 professionnels de santé sur le châtelleraudais et 27 professionnels accompagnés dans leurs démarches d'installation
- **93 000 € mobilisés** pour la mise en accessibilité de 3 équipements communautaires : le Centre Aquatique et le gymnase de Saint-Gervais-Les-Trois-Clochers, le gymnase de Lencloître
- **Investissement de 92 800 €** pour la réfection de la chatterie du refuge
- **33 780 €** pour la réalisation de **6 diagnostics** vulnérabilité inondation pour des équipements publics, action subventionnée à hauteur de **16 890 €.**
- **9 000 €** pour l'acquisition de 5 Défibrillateurs Automatisés Externes (DAE)

PERSPECTIVES 2023

- Signature du prochain Contrat Local de Santé
- Réactualisation des tarifs de la fourrière animale communautaire
- Poursuite du dispositif d'aides à l'installation des professionnels de santé
- Mise en accessibilité du pas de tir de la Montée Rouge

Envoyé en préfecture le 29/09/2023
Reçu en préfecture le 29/09/2023
Publié le
ID : 086-218600666-20230928-CM_20230928_001-DE

Stratégie
ENVIRONNEMENTALE

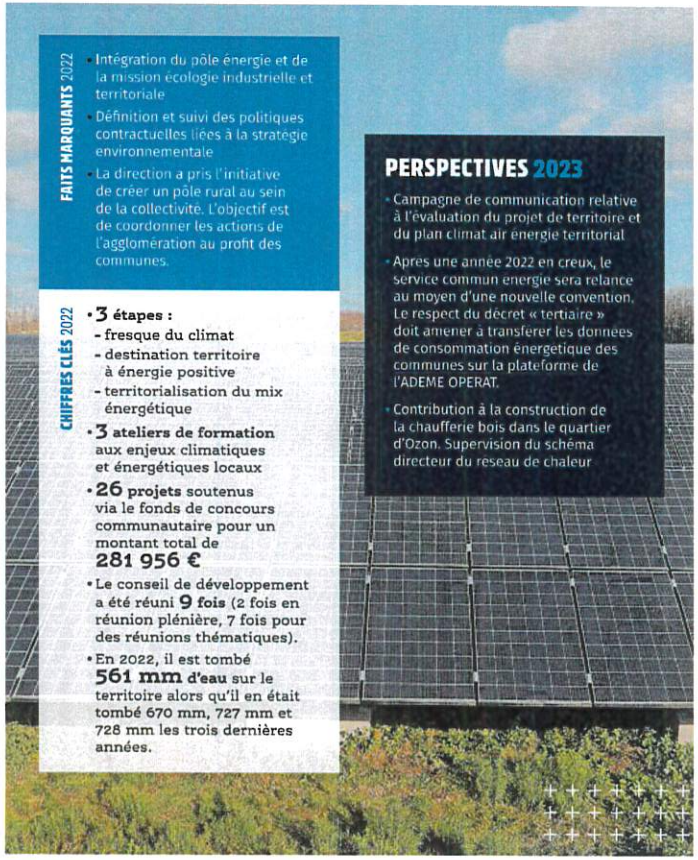

FAITS MARQUANTS 2022

- Intégration du pôle énergie et de la mission écologie industrielle et territoriale
- Définition et suivi des politiques contractuelles liées à la stratégie environnementale
- La direction a pris l'initiative de créer un pôle rural au sein de la collectivité. L'objectif est de coordonner les actions de l'agglomération au profit des communes.

CHIFFRES CLÉS 2022

- **3 étapes :**
  - fresque du climat
  - destination territoire à énergie positive
  - territorialisation du mix énergétique
- **3 ateliers de formation** aux enjeux climatiques et énergétiques locaux
- **26 projets** soutenus via le fonds de concours communautaire pour un montant total de **281 956 €**
- Le conseil de développement a été réuni **9 fois** (2 fois en réunion plénière, 7 fois pour des réunions thématiques).
- En 2022, il est tombé **561 mm d'eau** sur le territoire alors qu'il en était tombé 670 mm, 727 mm et 728 mm les trois dernières années.

PERSPECTIVES 2023

- Campagne de communication relative à l'évaluation du projet de territoire et du plan climat air énergie territorial
- Après une année 2022 en creux, le service commun énergie sera relancé au moyen d'une nouvelle convention. Le respect du décret « tertiaire » doit amener à transférer les données de consommation énergétique des communes sur la plateforme de l'ADEME OPERAT.
- Contribution à la construction de la chaufferie bois dans le quartier d'Ozon. Supervision du schéma directeur du réseau de chaleur

Envoyé en préfecture le 29/09/2023
Reçu en préfecture le 29/09/2023
Publié le
ID : 086-218600666-20230928-CM_20230928_001-DE

Gestion des espaces PUBLICS ET COMMUNAUTAIRES

FAITS MARQUANTS 2022

- Compétence GEMAPI - volet PI : Programme d'actions de prévention des inondations (PAPI) Vienne (2018- 2022), bilan des actions menées par la collectivité, réalisation de diagnostics de réduction de la vulnérabilité sur les habitations, les équipements publics et les entreprises
- Appel à projet régional « Nature et transitions 2020 » :
  Volet 1 - diagnostic et renaturation écologique des chemins ruraux : 10 communes contractualisantes pour environ 4 km de haies plantées, dont 9 en participatifs grand public ou scolaire
  Volet 2 - étude continuité écologique sur Grand Chatellerault : Trames verte et bleue – 3 réunions territoriales de présentation – 27 communes présentes
- Restriction d'eau sur les terrains sportifs avec arrêt strict de tout arrosage

CHIFFRES CLÉS 2022

- **4 420 heures d'intervention** sur les terrains sportifs

PERSPECTIVES 2023

- Appel à projet régional « Nature et transitions » 2023 : poursuite de l'action de plantation de haies et (re)création de mares
- Embellissement via des plantations aux entrées de la zone Monory II
- Nouvel aire de jeux « petite enfance » 0-5 ans sur le site de la Manu
- Élaboration d'une stratégie de biodiversité, déclinaison de l'étude écologique Trames verte et bleue

Envoyé en préfecture le 29/09/2023
Reçu en préfecture le 29/09/2023
Publié le
ID : 086-218600666-20230928-CM_20230928_001-DE

Offrir des services adaptés aux usagers

Envoyé en préfecture le 29/09/2023
Reçu en préfecture le 29/09/2023
Publié le
ID : 086-218600666-20230928-CM_20230928_001-DE

Petite ENFANCE

FAITS MARQUANTS 2022

RPE D'USSEAU/LES ORMES

- Développement de nouveaux partenariats avec des intervenants
- Mise en sommeil du LAEP pour cause de dissolution de l'association Parl'écoute
- Réorganisation du temps de travail pour pouvoir se consacrer davantage à la charge administrative
- Spectacle et moment convivial pour Noël
- Mise en place de matinées familles
- Organisation de formations pour les assistants maternels au sein du relais

TERRITOIRE DE LA COMMUNAUTÉ D'AGGLOMÉRATION GRAND CHÂTELLERAULT

- Ouverture d'une nouvelle micro-crèche à Châtellerault
- Continuité de l'accompagnement des usagers par les relais malgré le turn-over important sur les postes de responsables de relais au sein du territoire de Grand Châtellerault
- Début de réflexion sur l'organisation du Festival Petite Enfance

CHIFFRES CLÉS 2022

- **6 Relais** Petite Enfance (RPE)
- **7 Multi-accueils**
- **3 Maisons** d'Assistants Maternels (MAM)
- **8 Lieux** d'Accueil Enfants Parents (LAEP)
- **2 Micro-crèches** Paje
- **1 Crèche** Familiale Préventive

RPE D'USSEAU/LES ORMES

- **80 Assistants** Maternels sur le territoire
- **113 informations individuelles** en rendez-vous (parents, professionnel(le)s, candidats à l'agrément)
- **35 assistants** maternels et **117 enfants** ont participé au moins à une action : temps collectifs, séances de motricité, éveil musical.
- **1 979 contacts** familles et professionnels
- **3 Assistantes** maternelles nouvellement agréées

PERSPECTIVES 2023

- Poursuite des groupes de travail du réseau Petite Enfance
- Participation à la Semaine Nationale de la Petite Enfance à l'occasion des 10 ans via l'organisation d'un festival Petite Enfance à l'échelle communautaire
- Développement d'actions parentalité : organisations de matinées familles et de réunions parents-professionnels

Envoyé en préfecture le 29/09/2023
Reçu en préfecture le 29/09/2023
Publié le
ID : 086-218600666-20230928-CM_20230928_001-DE

Équipements CULTURELS

Cabane du Lac / PEAC

FAITS MARQUANTS 2022

- Projet La Cabane du Lac (médiathèque - ludothèque) : poursuite des travaux, travail sur le nom, les collections, le mobilier et les équipements numériques, organisation RH, organisation des déménagements et installation
- Organisation d'un nouveau Parcours d'Éducation Artistique et Culturel (PEAC) avec le collège George Sand
- Participation des équipements culturels dans les manifestations :
  - « Ici l'été » : lectures, spectacles, jeux...
  - « Châtellerault et La Fontaine » : animations, lectures, expositions, ateliers
  - « En attendant Noël »
  - PEAC
- Intérim à la direction de l'école d'arts plastiques
- Accompagnement des projets auprès des associations culturelles du territoire et des compagnies professionnelles

CHIFFRES CLÉS 2022

LA CABANE DU LAC

- Budget : **1 898 616 €**
  Subventions : **1 011 173 €**
  Reste à charge :
  887 443 €

PEAC

- **2 classes de 5ème**

PERSPECTIVES 2023

- Ouverture et inauguration du nouvel équipement La Cabane du Lac
- Lancement de la phase 2 de la médiathèque de Châtellerault - centre (étude)
- Poursuite de la manifestation « Châtellerault et La Fontaine », et implication des équipements culturels
- Nouveau PEAC avec le collège George Sand

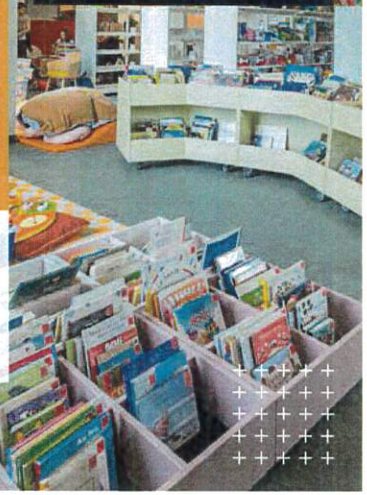

Envoyé en préfecture le 29/09/2023
Reçu en préfecture le 29/09/2023
Publié le
ID : 086-218600666-20230928-CM_20230928_001-DE

Conservatoire Clément Janequin

FAITS MARQUANTS 2022

- Cette année scolaire marque le début du travail de l'équipe sur le nouveau projet d'établissement qui fixera le cap pour les 7 années à venir.
  La validation de ce document est attendue courant 2023 et met toute l'équipe dans une démarche de concertation.
- De nouveaux dispositifs pédagogiques ont été mis en place et l'action culturelle a pris de l'ampleur.
- Au sortir de la crise sanitaire, la remontée des effectifs n'est pas encore visible.
- Par ailleurs, le conservatoire a amélioré son matériel dédié aux Musiques Actuelles Amplifiées et a fait l'acquisition d'un carillon d'étude en lien avec la restauration de l'instrument historique situé dans l'église Saint-Jacques.

CHIFFRES CLÉS 2022

- **4 000 spectateurs** aux concerts et spectacles
- **781 élèves inscrits** au conservatoire
- **408 élèves** proviennent de Châtellerault, 308 des autres communes de l'agglomération et 65 hors agglomération. Ces chiffres traduisent le rayonnement équilibré du CRD sur son territoire.
- **1 800 habitants** du territoire communautaire dont **1 250 enfants** d'âge scolaire ont été touchés par les actions d'éducation artistique et culturelle, **1 700 heures** d'enseignements sont consacrées à ces actions.

PERSPECTIVES 2023

- Validation du projet d'établissement 2023-2030 par l'assemblée délibérante
- Mise en adéquation du règlement pédagogique et des textes cadres de la structure
- Ouverture d'une classe d'initiation au carillon en septembre 2023, dans le cadre du projet global de la restauration du carillon historique

Le 4

FAITS MARQUANTS 2022

- **Renforcement des interventions « hors les murs » sur les dangers du numérique,** partenariat avec les maisons de quartiers, les écoles...
- **Forte mobilisation des partenaires et du public lors des temps fort du « 4 » : journées Jobs** en lien avec la Mission locale et Pôle emploi (février-juin 2022) et Festival Jeunes talents (septembre 2022)
- **Contribution active dans le diagnostic jeunesse de la ville de Châtellerault** (enquête, groupes de travail)
- **Poursuite d'actions à destination de jeunes ou de professionnels :** actions « santé » (santé mentale, addictions, alimentation, sexualité...), mercredis du 4 (ex : tournage vidéo, métiers de l'animation, création d'une association...)
- **L'accueil de volontaires européens** et l'accompagnement de **services civiques internationaux**

CHIFFRES CLÉS 2022

PÔLE INFORMATION JEUNESSE

- **2 projets** soutenus au titre des bourses (Initiative jeunes / mobilité internationale)
- **5 interventions** « dangers du numérique » dans les collèges de Lencloître, Jean Macé et Descartes de Châtellerault, de Saint-Gervais-Les-Trois-Clochers
- **2 interventions** « journée citoyenne » au Lycée St Gabriel et au CSC des Minimes
- **1 Action** « Erasmus day ».
- **320 étudiants** sur le site de l'IUT - accompagnement par l'animateur IJ délocalisé à l'IUT (0,8 ETP)

Envoyé en préfecture le 29/09/2023
Reçu en préfecture le 29/09/2023
Publié le
ID : 086-218600666-20230928-CM_20230928_001-DE

CHIFFRES CLÉS 2022

- **5 partenariats extérieurs** (conservatoire, établissements scolaires, journée nationale de l'audition, ateliers de découverte éducatifs, cabane à sucre)

LE PÔLE VIDÉO

- **27 projets** en 2022 déposés :
  - **9 projets récurrents**
  - **2 projets reconduits**
  - **16 nouveaux projets** clips, courts métrage, bandes annonce, films...

PERSPECTIVES 2023

- Renouvellement du label Information Jeunesse (IJ) et développement des actions d'Information Jeunesse à Grand Châtellerault (dans les murs et hors les murs)
- Demande du Label LEAD
- Organisation d'un festival « jeunes talents et des cultures urbaines »
- Remobilisation de l'équipe du « 4 » autour de 3 axes majeurs : retravailler la communication (visibilité des actions, expérimentation de nouveaux outils...), asseoir la fonction ressource IJ (partage d'expériences, entraide, co-formations...), renforcer le « hors les murs » (activités nomades pour toucher un public élargi)

Envoyé en préfecture le 29/09/2023
Reçu en préfecture le 29/09/2023
Publié le
ID : 086-218600666-20230928-CM_20230928_001-DE

Ludothèque

FAITS MARQUANTS 2022

- 3 soirées jeux à la ludothèque
- 2 mois d'animation à « Ici l'été »
- 7 animations jeux hors Châtellerault
- 1 semaine d'animation « Fête du jeu » en multi-partenariat sur tout le territoire
- 1 soirée jeux en partenariat avec la médiathèque du centre
- 1 après-midi pour la manifestation Jeunes Talents
- « En attendant Noël » : 11 après-midi
- Fermeture pour travaux au 1er novembre

CHIFFRES CLÉS 2022

- **Nombre de prêts : 5 969**
- **Nombre de personnes accueillies** à la ludothèque : **3 431**
- **Nombre de personnes accueillies** lors de manifestations : **3 313**
- **Nombre d'adhérents actifs : 463**
- **Nouveaux inscrits : 149**
- **Budget** de fonctionnement : **7 900 €**
- **Recettes : 5 008 €**
- **Heures d'ouvertures annuelles : 1 846 heures**
- **Nombre ETP : 3,5**

PERSPECTIVES 2023

- Ouverture du nouveau lieu « La Cabane du Lac »
- Reconquête du public post Covid
- Fermeture pendant les travaux de La Cabane du Lac
- Poursuite des actions sur le territoire

Réseau des médiathèques

CHIFFRES CLÉS 2022

ACTIVITÉ

- **5 918 lecteurs actifs** (+ 18 % par rapport à 2021)
- **25 200 prêts** de documents (+ 10 %)
- **40 500 réservations** (+20 %).
- **320 animations** (+300 %)

PERSPECTIVES 2023

- Ouverture au printemps de la Cabane du Lac

Envoyé en préfecture le 29/09/2023
Reçu en préfecture le 29/09/2023
Publié le
ID : 086-218600666-20230928-CM_20230928_001-DE

École d'Arts Plastiques

FAITS MARQUANTS 2022

MOUVEMENT DE PERSONNEL

- Prise de poste d'une nouvelle artothécaire le 1er septembre et réouverture de l'artothèque le 15 novembre
- Immersion renfort à l'accueil pour une meilleure qualité de service

PARTENARIATS ET ACTIONS DE MÉDIATIONS

- Les écoles, collèges et lycées du territoire
- Le CHU via l'hôpital de jour de Châtellerault
- La Maison Accueil Spécialisé (MAS) de Targé et le Foyer de vie du Chillou
- Le centre social d'Ozon
- Le Service d'Éducation Spécialisée et de Soins À Domicile (SESSAD) pour l'accueil de classes ULIS
- Des associations (chemins de l'art, Atelier 53 etc.)
- L'école de cirque de Châtellerault.
- Le Conservatoire à Rayonnement Départemental (CRD) de Grand Châtellerault

ÉVÉNEMENTS CULTURELS

- Participation et organisation de la 1ère biennale de l'Estampe qui a eu lieu en septembre
- Participation au Parcours d'Éducation Artistique et Culturel (PEAC) du collège George Sand sur le thème de l'égalité
- Sécurité : installation de blocs secours, sécurisation des produits

CHIFFRES CLÉS 2022

- **18 500 € de subventions globales**

CENTRE D'ART CONTEMPORAIN (CAC)

- **4 expositions**
- **2 000 visiteurs**
- **220 visites commentées**
- **803 scolaires reçus**
- **4 100 € de recettes** pour les ventes d'œuvres

ÉCOLE D'ARTS PLASTIQUES (EAP)

- **391 élèves** inscrits aux cours d'arts plastiques
- **7 workshops** avec des artistes
- **8 stagiaires** accueillis
- **42 600 € de recettes** pour les inscriptions

ARTOTHÈQUE

- **7 nouvelles acquisitions**

PERSPECTIVES 2023

- Réflexion sur un projet de numérisation des collections de l'artothèque pour un développement en 2024
- Réflexion générale sur la communication, en lien avec le service communication, et sur les cycles de programmation des événements et des expositions
- Développement de l'accueil de la structure
- Modification des tarifs des cours à l'école d'arts plastiques
- Poursuite de la mise aux normes sécurite et de l'aménagement de certains espaces (ateliers techniques, atelier serigraphie...)

Envoyé en préfecture le 29/09/2023
Reçu en préfecture le 29/09/2023
Publié le
ID : 086-218600666-20230928-CM_20230928_001-DE

Le Grand Atelier - Musée d'art et d'industrie

FAITS MARQUANTS 2022

- Ouverture au public toute l'année
- Reprise progressive de la fréquentation malgré les incertitudes liées à la pandémie de covid 19 entre janvier et mars (impact sur les scolaires et les groupes – maintien du pass sanitaire jusqu'au 14 mars), et surtout aux canicules et fortes chaleurs de juin à septembre (forte réduction de la fréquentation estivale)
- Animations et ateliers plébiscités par le public
- Déménagement des collections et matériel du premier étage de l'hôtel Sully

CHIFFRES CLÉS 2022

- **Nombre d'entrée totales :** 5 529 payantes + 7 864 gratuites = 13 393

RECETTES DE LA RÉGIE

- **Droits d'entrée** **24 984 €** + **Animations** **1 379,40 €** + **Boutique** **7 622,45 €** = **33 986,85 €**
- **Recette exceptionnelle** liée à la vente aux enchères de 2 jeux (Suzuka 8 Hours et Kart Duel) sur le site agorastore.fr (vente clôturée le 25 avril) : **2 676 €**

CHIFFRES CLÉS 2022

- **Antiquaires** **Salon des Antiquaires**
- **Expositions temporaires**
  - **Julien JH1, une restauration d'exception » et « Vélos - peintures hyper-figuratives de Didier Vallé »**
- **5 conférences** « Destination Collection » et 1 conférence pour la Nuit des Musées
- **6 escape games** famille
- **24 animations et ateliers** pendant les petites vacances scolaires dont 2 dans le cadre de « En attendant Noël »
- **27 animations** dans le cadre de « Ici l'été » (partenariats avec l'espace Mendès France, Lire et faire Lire)
- **10 anniversaires** au musée
- **1 PEAC** avec les JMF et le Bruit du Frigo
- **1 cycle** « Histoire à gigoter » avec les crèches
- **38 visites-ateliers** pour les scolaires (35 visites guidées et 3 visites contées)

GESTION DES COLLECTIONS

- Inventaire et récolement : **950 objets** inventoriés sur Aliénor.org
- **Acquisition :** don d'un fusil de voltigeur 1842 par les Amis du musée

PERSPECTIVES 2023

- Participation à la réflexion et à la mise en œuvre du plan de valorisation de la Manu
- Reprise et développement de la politique des publics dans le cadre de la démarche « qualité tourisme » et du plan « vélo »

Envoyé en préfecture le 29/09/2023
Reçu en préfecture le 29/09/2023
Publié le
ID : 086-218600666-20230928-CM_20230928_001-DE

Pays d'Art et d'Histoire

FAITS MARQUANTS 2022

- Nouvelle tarification pour les visites guidées individuelles
- Exposition « La Fontaine : de la réalité au mythe »
- Déménagement du service dans l'hôtel Sully
- Première valise pedagogique dématérialisée
- Focus sur le patrimoine ferroviaire de Grand Châtellerault
- Nouvelles études sur les sites du Vieux Poitiers et de la Ferme acadienne

CHIFFRES CLÉS 2022

- **268 dossiers d'inventaire** du patrimoine
- **1 238 personnes** ont suivi les visites guidées du service patrimoine – Pays d'art et d'histoire.
- **4 établissements scolaires** nous ont fait confiance pour construire un projet pédagogique autour du patrimoine.
- **1 nouvelle plaque** signalétique dans le parcours « architecture » de Châtellerault

PERSPECTIVES 2023

- Commémorations du 250e anniversaire de l'arrivée des Acadiens sur le territoire de Grand Châtellerault
- Début de la campagne de l'inventaire du patrimoine à Châtellerault
- Nouvelle plaquette pédagogique à destination des enseignants des établissements scolaires
- APD pour le site du Vieux Poitiers.
- Début du bilan du label Pays d'Art et d'Histoire sur le territoire
- Nouvelle tarification pour les groupes

Envoyé en préfecture le 29/09/2023
Reçu en préfecture le 29/09/2023
Publié le
ID : 086-218600666-20230928-CM_20230928_001-DE

Équipements SPORTIFS

Patinoire

FAITS MARQUANTS 2022

- Mise en place d'actions pour répondre aux problématiques liées à la crise énergétique
- Réduction de la période d'ouverture avec une fermeture anticipée et une réouverture le 1er octobre au lieu du 1er septembre
- Patinoire de Noël = patinoire synthétique adaptée aux enfants de 3 à 8 ans. La fréquentation a été moyenne, en raison des conditions climatiques peu clémentes.
- Nouvelle animation estivale = roller à la Forge

CHIFFRES CLÉS 2022

- **43 018** entrées :
  - **6 143** scolaires
  - **1 388** locations
  - **2 695** ALSH
  - **2 260** jardin de glace
  - **6 180** clubs
  - **24 352** entrées public

Recettes : **64 616 €**

PERSPECTIVES 2023

- Continuer à optimiser les postes de dépenses énergétiques
- Activité estivale (roller) renouvelée

Envoyé en préfecture le 29/09/2023
Reçu en préfecture le 29/09/2023
Publié le
ID : 086-218600666-20230928-CM_20230928_001-DE

Piscines couvertes

FAITS MARQUANTS 2022

- Hausse significative des fréquentations due à la fin de la crise sanitaire
- Départ du responsable de la piscine de Lencloître et impact fort sur le fonctionnement (annulation d'activités et fermetures)
- Problème technique bassin inox de Lencloître

CHIFFRES CLÉS 2022

BASSIN D'APPRENTISSAGE P. CROIZON

14 831 entrées réparties de la façon suivante :

- **2 851** entrées caisse
- **3 929** diverses animations
- **208** accueils de loisirs
- **6 664** scolaires GC
- **1 179** scolaires hors GC

Avec des recettes en diminution soit **26 666 €**

PISCINE DE LENCLOÎTRE

38 035 entrées réparties de la façon suivante :

- **14 455** entrées caisse
- **13 294** diverses animations
- **905** accueils de loisirs
- **6 488** écoles élémentaires
- **2 891** collèges et lycées

Avec des recettes en diminution soit **62 552 €**

CENTRE AQUATIQUE DE CHÂTELLERAULT

103 978 entrées réparties de la façon suivante :

- **71 435** entrées caisse
- **2 049** accueils de loisirs
- **1 717** locations diverses
- **10 603** passages associations
- **9 288** écoles élémentaires
- **8 645** collèges et lycées

Avec des recettes en augmentation soit **285 380 €**

PERSPECTIVES 2023

- Reprise de la résine dans le bassin loisirs de la piscine de Châtellerault
- Réorganisation du pôle piscines et baignades avec l'arrivée d'un directeur adjoint et d'un référent à Lencloître
- Maintenance commune sur les piscines couvertes (recrutement d'un agent de maintenance supplementaire)
- Fermeture estivale de la piscine de Naintre et Lencloître et réductions d'horaires et d'activites pour viser des objectifs d'économie (energie et RH...)
- Mise en adéquation de l'offre et des moyens

Envoyé en préfecture le 29/09/2023
Reçu en préfecture le 29/09/2023
Publié le
ID : 086-218600666-20230928-CM_20230928_001-DE

Piscine de Saint-Gervais-les-Trois-Clochers

FAITS MARQUANTS 2022

- La crise sanitaire étant terminée, nous avons retrouvé une fréquentation en hausse.
- Les conditions climatiques ont été très satisfaisantes.

CHIFFRES CLÉS 2022

19 889 entrées réparties de la façon suivante :

- **6 769 scolaires**
- **12 276 entrées « public »**
- **844 accueil de loisirs** (gratuit + payant)
- **25 970 € de recettes entrées piscine**
- **12 903 € de recettes cafétéria**

PERSPECTIVES 2023

- Réfection des plages
- Investissement dans une pompe à chaleur pour chauffer l'eau du bassin
- Investissement dans une pompe à chaleur pour chauffer le bâtiment

Envoyé en préfecture le 29/09/2023
Reçu en préfecture le 29/09/2023
Publié le
ID : 086-218600666-20230928-CM_20230928_001-DE

Développement SOCIAL ET SOLIDAIRE

Gens du voyage

FAITS MARQUANTS 2022

PARTICIPATION AUX GROUPES DE TRAVAIL NATIONAUX

- Sur la scolarisation des enfants

SOUTIEN AUX MAIRES

- Présentation de fiches outils
- Conseils et accompagnements sur demande

CHIFFRES CLÉS 2022

- **48 473,68 € HT de travaux d'investissement** pour la réhabilitation de l'aire de Lencloître
- **91 795,20 € TTC de marché de gestion** des aires d'accueil et du terrain de grands passages
- **100 000 € de subvention** de fonctionnement versés à l'ADAPGV (+ avenant de 10 000 € pour renforcer un appui à la résidentialisation)
- **59 257,36 € de recettes** pour les 10 équipements
- **Taux d'occupation** des aires : **69,48 %,** avec 847 personnes accueillies dont 360 enfants

PERSPECTIVES 2023

- Révision des règlements intérieurs des 6 aires d'accueil et de l'aire de grand passage
- Poursuite de la réhabilitation des aires de Saint-Genest-d'Ambière et Scorbé-Clairvaux (France Relance)

Aide alimentaire

FAITS MARQUANTS 2022

- Formalisation d'une feuille de route 2022-2024
- Publication et diffusion d'un guide pratique recensant les structures de l'aide alimentaire
- Organisation d'une journée dédiée à la question du bénévolat
- Relais et soutien à la collecte nationale de la Banque Alimentaire

CHIFFRES CLÉS 2022

- **16 structures** d'aide alimentaire sur Grand Châtellerault
- Estimation de **8 500 bénéficiaires** de l'aide alimentaire

PERSPECTIVES 2023

- Appui à la démarche « paniers bio solidaires » à destination des étudiants de l'IUT

Envoyé en préfecture le 29/09/2023
Reçu en préfecture le 29/09/2023
Publié le
ID : 086-218600666-20230928-CM_20230928_001-DE

Organiser la collectivité

Envoyé en préfecture le 29/09/2023
Reçu en préfecture le 29/09/2023
Publié le
ID : 086-218600666-20230928-CM_20230928_001-DE

Direction GÉNÉRALE

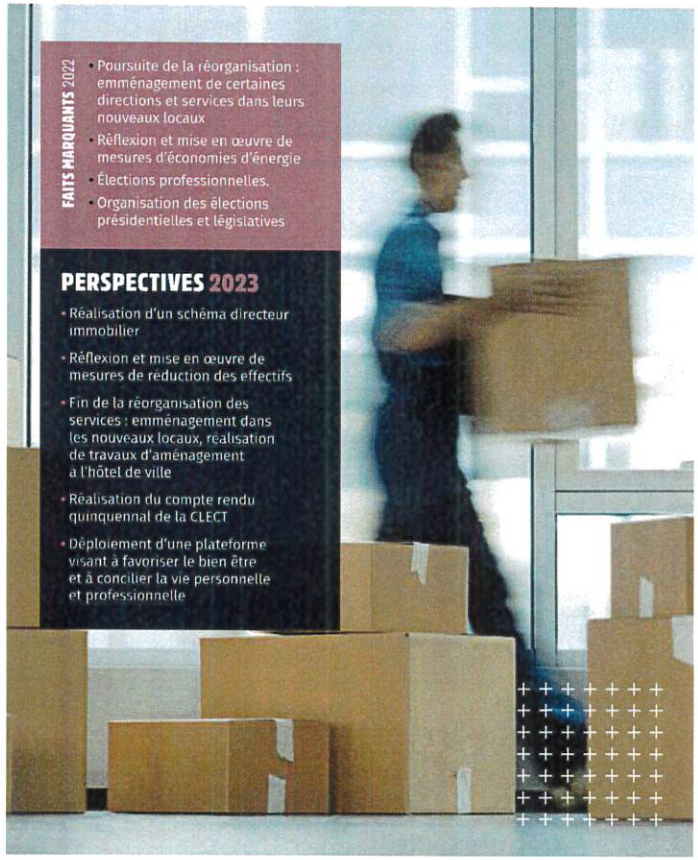

FAITS MARQUANTS 2022

- Poursuite de la réorganisation : emménagement de certaines directions et services dans leurs nouveaux locaux
- Réflexion et mise en œuvre de mesures d'économies d'énergie
- Élections professionnelles.
- Organisation des élections présidentielles et législatives

PERSPECTIVES 2023

- Réalisation d'un schéma directeur immobilier
- Réflexion et mise en œuvre de mesures de réduction des effectifs
- Fin de la réorganisation des services : emménagement dans les nouveaux locaux, réalisation de travaux d'aménagement à l'hôtel de ville
- Réalisation du compte rendu quinquennal de la CLECT
- Déploiement d'une plateforme visant à favoriser le bien être et à concilier la vie personnelle et professionnelle

Envoyé en préfecture le 29/09/2023
Reçu en préfecture le 29/09/2023
Publié le
ID : 086-218600666-20230928-CM_20230928_001-DE

Direction
DES FINANCES

La Direction des finances est commune à Châtellerault, à Grand Châtellerault et au CCAS.

FAITS MARQUANTS 2022

- Fonctionnement avec la M57 et le nouveau cadre budgétaire
- Préparation de l'intégration des finances de l'Office de tourisme

CHIFFRES CLÉS 2022

- Pour le **budget principal** de Grand Châtellerault : **8 590 mandats** et **1 548 titres**
- Pour le budget annexe des **transports** : **850 mandats** et **111 titres**
- Pour le budget annexe de la gestion **redevance déchets** : **198 mandats** et **38 titres**
- Pour le budget annexe de l'**immobilier économique** : **303 mandats** et **492 titres**
- Pour le budget annexe des **zones d'activités économiques** : **36 mandats** et **7 titres**
- Pour le budget annexe des **stocks** : **2 515 mandats** et **8 titres**

PERSPECTIVES 2023

- Poursuite de l'optimisation de l'organisation de la direction
- Intégration des finances de l'Office de tourisme
- Mise en place de l'ORMC ASAP
- Mise en oeuvre du compte financier unique (CFU) pour une application au 1er janvier 2024

Envoyé en préfecture le 29/09/2023
Reçu en préfecture le 29/09/2023
Publié le
ID : 086-218600666-20230928-CM_20230928_001-DE

Contrôle de gestion
ÉVALUATION

FAITS MARQUANTS 2022

- Suivi juridique et financier du centre social d'Ozon
- Établissement du rapport quinquennal de la CLECT
- Préparation et lancement du marché d'audit immobilier et d'étude en vue de définir un schéma directeur de gestion du patrimoine
- Remise à jour des conventions de services communs, analyse et calcul annuel
- Intégration d'un nouvel agent pour la partie contrôle de gestion au 1er février 2022
- Réalisation d'un contrôle de gestion RH
- Suivi d'audits pour l'office du tourisme (audit financier et fonctionnel et étude sur le potentiel et le positionnement touristique du territoire de Grand Châtellerault)
- Réalisation des rapports d'activités 2021
- Suivi de l'étude sur la gestion de la base de loisirs de Saint-Cyr en collaboration avec la Communauté Urbaine Grand Poitiers

PERSPECTIVES 2023

- Audits internes divers en cours
- Suivi de la mission d'audit immobilier et d'étude en vue de définir un schéma directeur de gestion du patrimoine
- Production du document quinquennal de la CLECT
- Analyse des services communs
- Conception d'un logiciel de suivi des résidences pour personnes âgées (CCAS)
- Approfondissement du contrôle de gestion RH
- Suivi de l'étude sur la gestion de la base de loisirs de Saint-Cyr et accompagnement sur le Projet d'Appel à Manifestation d'Intérêt
- Réalisation du rapport d'activité 2022

Envoyé en préfecture le 29/09/2023
Reçu en préfecture le 29/09/2023
Publié le
ID : 086-218600666-20230928-CM_20230928_001-DE

Juridique

FAITS MARQUANTS 2022

- Mise en œuvre de la réforme de la publicité des actes des collectivités territoriales applicable au 1er juillet 2022
- Nouvelle organisation au sein de la direction des affaires institutionnelles et juridiques par la création d'un service assurances, assistance juridique et contentieux
- Consultation et sélection du prestataire pour le renouvellement du marché de prise de sténotypie
- Déménagement de la direction sur le site de Denard

CHIFFRES CLÉS 2022

LES ASSEMBLÉES

- **4 conseils communautaires** avec une moyenne de 12 délibérations, soit **49 délibérations** au total
- **4 conférences** des maires
- **9 bureaux communautaires** avec **16 délibérations** en moyenne par séance et **142 délibérations** au total
- **8 réunions** de travail du bureau
- Le président a pris, dans le cadre des délégations que le conseil communautaire lui a donné, **146 décisions.**

CHIFFRES CLÉS 2022

LES ASSURANCES

- **48 sinistres** ont été constatés (dont 19 en dommages aux biens).
- Aucun dossier de constitution de partie civile n'a été ouvert.
- **15 expositions** ont été déclarées pour une valeur à garantir de **376 561 €**
- **38 questions** relatives aux assurances ont donné lieu à une réponse écrite.

L'ASSISTANCE JURIDIQUE

- **102 questions** juridiques complexes ont été traitées et ont donné lieu à une réponse écrite sous forme de note ou de mail.

LE CONTENTIEUX :

- En 2022, **5 contentieux** sont en cours, dont 1 désistement.

PERSPECTIVES 2023

- Lancement d'une consultation d'assureurs concernant le lot 1 « Dommages aux Biens » et le lot 3 « Parc automobile et Risques Annexes » relatifs aux contrats d'assurances en cours, via un groupement de commandes Ville de Châtellerault et Grand Châtellerault
- Accompagnement et sécurisation juridique des projets et dossiers de services
- Consultation pour la sélection d'un opérateur expert juridique

Envoyé en préfecture le 29/09/2023
Reçu en préfecture le 29/09/2023
Publié le
ID : 086-218600666-20230928-CM_20230928_001-DE

Numérique

SERVICES ET USAGES

FAITS MARQUANTS 2022

AMÉNAGEMENT NUMÉRIQUE DU TERRITOIRE :

- 18 km de fibre optique déployés
- SmartCities : 5 antennes déployées et 50 capteurs en test (qualité de l'air intérieur, niveau d'eau, niveau remplissage de conteneur, météo...)

INCLUSION ET CULTURE NUMÉRIQUE

- 2047 actions réalisées sur 3 EFS (Lencloître, Pleumartin et Dangé-Saint-Romain) par 3 conseillers numériques

SERVICES NUMÉRIQUES POUR LA POPULATION :

- 19 formulaires déployés
- Audit accessible site web (RGAA)

ADMINISTRATION NUMÉRIQUE VERTE

- Déploiement de solutions d'impressions à froid pour une réduction des consommations énergétiques et des rejets de gaz lors des impressions

DONNÉES ET SÉCURITÉ

- Audit ANSSI et mise en place des corrections d'urgence

FAITS MARQUANTS 2022

OFFRE COMMUNE DE SERVICES NUMÉRIQUES

- Refonte des site web de Thuré et Saint-Rémy-Sur-Creuse et hebergement sur notre plateforme
- Nouveau marché inclus dans la centrale d'achat GC : pose de fourreaux télécom/fibre

CHIFFRES CLÉS 2022

- **3 060 demandes d'assistance** sur la plateforme SAMI
- **281 tutoriels** disponibles sur les tutos de SAMI
- **78 progiciels** en production
- **320 agents** dotés d'ordinateurs portables pour le télétravail
- **66 contrats** gérés par la Direction Numérique

PERSPECTIVES 2023

- Projet site Internet Scorbé Clairvaux
- Smartcity Expérimentation capteurs et application dans un objectif prioritaire d'économie d'énergie
- Terminer la phase 1 de migration TolIP
- Annuaire d'entreprise Migration Novell vers Microsoft
- Poursuite du plan d'action de l'Autorité Nationale de Sécurité de Systèmes d'Information
- Projet archivage électronique AMADEO avec le département

Envoyé en préfecture le 29/09/2023
Reçu en préfecture le 29/09/2023
Publié le
ID : 086-218600666-20230928-CM_20230928_001-DE

Achats PUBLICS

FAITS MARQUANTS 2022

- 27 communes ont adhéré à la Centrale d'achat.
- Les marchés d'électricité ont été relancés à plusieurs reprises pour une attribution finale fin novembre 2022
- Des demandes d'augmentation de prix inédites ont fait l'objet de négociations avec les fournisseurs.
- Une cartographie des achats a été réalisée.
- Une étude sur la nomenclature achats a été effectuée.

CHIFFRES CLÉS 2022

COMMANDE PUBLIQUE

- **Carte achat :** le nombre de transactions a été de **1 508** en 2022 et l'encours a été de **327 355 €.**
- Ventes webenchères : **5 lots**
- Analyse des besoins : **29 analyses** des besoins ont été effectuées en 2022

GESTION DES FLUIDES :

- Consommation d'**électricité** : **4 923 MWh** pour un montant de **1 191 643 €**
- Consommation de **gaz** : **5880 MWh** pour un montant de **603 148 €**
- Nombre de **factures traitées** : **1 980**

CHIFFRES CLÉS 2022

MARCHÉS PUBLICS ET CONCESSIONS (DSP) :

Procédures :

- Publicités et avis d'attribution : **46**
- Dématérialisation : **24**
- Réponses dématérialisées : **136**
- Rédactions sur logiciel marché : **29**
- Réponses candidats non retenus : **28**
- Montage de dossiers de marché : **282** de toutes natures (**157** contrats + **75** marchés + **41** avenants + **9** sous-traitances)
- Nombre de dossiers traités : ouverture des plis : **24** et attribution : **22**

MAGASIN GÉNÉRAL :

- Bons de commande émis : **1 098**
- Nombre de lignes de commandes : **3 843**
- Budget de commandes : **592 289 €**

PERSPECTIVES 2023

- Gestion fine des marchés d'énergie
- Participation aux travaux d'économies des énergies dans les bâtiments et évaluation des consommations des fluides
- Poursuite du programme de réunions avec les entreprises du Châtelleraudais

Envoyé en préfecture le 29/09/2023
Reçu en préfecture le 29/09/2023
Publié le
ID : 086-218600666-20230928-CM_20230928_001-DE

Ressources HUMAINES

Nombre d'agents gérés au 31/12/22 : 666
Nombre d'élus indemnisés au 31/12/22 : 20

FAITS MARQUANTS 2022

- Poursuite de la réorganisation des services
- Mise en place du nouveau règlement du temps de travail et poursuite du déploiement d'INCOVAR
- Mise en place du processus de réévaluation de l'IFSE 2
- Refonte des Lignes Directrices de Gestion 2023-2026
- Mise en place de la marque employeur, développement de l'accueil des nouveaux recrutés
- Organisation des élections professionnelles 2022
- Préparation d'un plan de prévention sur les risques psychosociaux (RPS)
- 1ère édition du défi interentreprise

CHIFFRES CLÉS 2022

- Nombre d'arrêtés et de **contrats** pris : **452** contrats et **1352** arrêtés
- Nombre de **promotions interne : 4**
- nombre d'**avancements de grade : 37**
- Nombre de **payes** réalisées sur l'année : **7 995**
- Nombre de **jours de formations** : **1441** jours pour **421** agents

CHIFFRES CLÉS 2022

- Nombre de **personnels reçus** au concours/examens : **3** sur **17** agents inscrits en préparation
- Nombre de **demandes de remplacement : 406** dont interne : **331** et CDG : **75**
- Nombre de **recrutements : 61**
- Nombre de **mobilités internes : 11** mobilités au sein de Grand Châtellerault et **11** entre Grand Châtellerault et la commune de Châtellerault
- Nombre de **stagiaires** écoles accueillis : **108** pour 174 demandes

PERSPECTIVES 2023

- Installation des nouvelles instances : CST/ F3SCT/ CAP/ CCP
- 4ème édition des Journées de la Prévention
- Mise en place d'un réseau des formateurs internes et d'une école des cadres
- Mise en œuvre du plan d'actions relatif aux RPS, des actions relatives à l'égalité femme/homme, TMS , des actions du plan QVCT
- Mise en place du guide d'accueil des personnes en situation de handicap et formalisation de la fonction de référent handicap
- Étude relative à un programme de digitalisation de la RH

Envoyé en préfecture le 29/09/2023
Reçu en préfecture le 29/09/2023
Publié le
ID : 086-218600666-20230928-CM_20230928_001-DE

Moyens GÉNÉRAUX

CHIFFRES CLÉS 2022

- **66 602 appels reçus** et qualifiés (+ 8%)
- **36 972 visiteurs reçus** et orientés (+ 11%)
- **5 402 administrés** ont reçu une dotation de sacs pour déchets recyclables (+ 16%).
- **90h d'accueil** de cérémonies de mariages (+ 14%)
- **1 699 réservations** pour 6 véhicules
- **1 261 réservations** pour 4 salles

PÔLE COURRIER

- **65 493 courriers affranchis** pour un montant total de **83 220 €** (- 6%)
- **2 700 € de retours de courriers** liés à une erreur d'adresse ou à un destinataire inconnu
- **31 217 courriers reçus** et traités (- 5%)
- **14 000 mises sous pli** (- 51%)
- **10 101 e-mails reçus** et traités
- **1 811 affichages obligatoires** d'informations légales (- 18%)

PÔLE REPROGRAPHIE

- **274 702 impressions** (+ 23%) correspondant à **629 demandes** de reprographie (+ 5%)
- **1 903 ramettes de papiers** utilisées et réparties dans les différents services (+ 86%)

PERSPECTIVES 2023

- Déménagement des pôles courrier et reprographie/ressources (en attente depuis 2022)

PÔLE ACCUEIL

- Réaménagement de l'espace d'accueil
- Nouveau standard téléphonique

PÔLE COURRIER

- Nouveau logiciel courrier

PÔLE RESSOURCES

- Développement de l'activité du pôle avec l'arrivée d'un agent technique
- Mise en place d'un service commun de reprographie aux communes de l'agglomération
- Extension du logiciel de réservation de salles et de véhicules utilisé par le CCAS à la ville/l'agglomération
- Achat d'1 véhicule sur les 2 manquants
- Remplacement des vélos électriques

Envoyé en préfecture le 29/09/2023
Reçu en préfecture le 29/09/2023
Publié le
ID : 086-218600666-20230928-CM_20230928_001-DE

Bureau D'ÉTUDES

Assistance à Maîtrise d'Ouvrage : 146 études pour 3 679 h

Autres : 57 études pour 2 270 h

FAITS MARQUANTS 2022

ÉTUDES LES PLUS IMPORTANTES RÉALISÉES OU ACHEVÉES EN 2022 :

- Création du service commun « Bureau d'études voirie et espace public »
- Inventaire des réseaux des eaux pluviales des communes de Grand Châtellerault
- Identification, relevé topographique des réseaux des eaux pluviales
- **Rue Louis Blériot :** projet de réfection
- **Tiers Lieux :** projet d'aménagement des abords du tiers lieux et de l'ALM
- Projet de création d'un réseau des eaux pluviales Route de Vicq à La Roche-Posay
- **Rue Roger Furgé à Archigny :** projet de refection de la voirie et d'un aménagement de sécurité

CHIFFRES CLÉS 2022

- **Réalisation des études** du programme d'entretien de la voirie communautaire **(400 000 €)**
- **Réalisation des voiries des communes** adhérentes **(1 million d'euro)**

PERSPECTIVES 2023

L'année 2023 sera marquée par la réalisation de projets importants :

- Le programme des travaux d'entretien des voiries des communes adhérentes aux services communs
- Signatures des nouvelles conventions
- Réfection de la rue du Prieuré : 300 000 € de travaux estimés
- Voiries douces à Ingrandes-sur-Vienne : 300 000 € de travaux estimés

Envoyé en préfecture le 29/09/2023
Reçu en préfecture le 29/09/2023
Publié le
ID : 086-218600666-20230928-CM_20230928_001-DE

Bâtiments
GESTION ET ENTRETIEN

FAITS MARQUANTS 2022

- Reprise des marchés culturels (CRD, médiathèques et musée)

CHIFFRES CLÉS 2022

Marché culturel (lot 1, 2 et 3) :
142 525,29 € TTC

- **Lot 1 :** Le Conservatoire à Rayonnement Départemental Clément Janequin (CRD)
  26 917,57 € TTC
- **Lot 2 :** Médiathèques
  88 673,72 € TTC
- **Lot 3 :** Le Grand Atelier - Musée d'art et d'Industrie et les réserves Reibel
  26 934,00 € TTC

Documents d'Urbanisme déposés :

- **3 déclarations préalables**
- **1 demande de dérogation**
- **1 permis de construire**

- En moyenne les cellules conception et conduite d'opérations suivent **70** projets
- Un montant de suivi de maintenance de **348 500 €** dont **239 200 €** pour les chaufferies

PERSPECTIVES 2023

- Reprise de la pépinière d'entreprise
- Mise en service de La Cabane du Lac
- Relocalisation de la médecine du travail à Camille Pagé
- Bibliothèque pédagogique à Camille Pagé
- Externalisation des sites (bons de commande) pour janvier 2024
- Déploiement des outils de relevés de consommations ou de températures
- Mise en service des gestions techniques du bâtiment
- Étude et remplacement d'équipements, au vu de la suppression des lignes analogiques, pour les ascenseurs, climatisations...
- Audit des consommations d'eau de certains bâtiments

Envoyé en préfecture le 29/09/2023
Reçu en préfecture le 29/09/2023
Publié le
ID : 086-218600666-20230928-CM_20230928_001-DE

Direction
DE LA LOGISTIQUE

FAITS MARQUANTS 2022

- Création de la direction Logistique avec intégration des missions logistique et entretien du parc roulant du CCAS
- Établissement d'une nouvelle stratégie de gestion de la flotte automobile (procédure de validation des acquisitions et des renouvellements, pistes d'amélioration, proposition de création d'un plan pluriannuel d'investissement...)
- Mise en place de la nouvelle organisation au service Salles de spectacle avec transfert des activités techniques des spectacles des « 3T »

CHIFFRES CLÉS 2022

PARC ROULANT

- **146** véhicules dont 27 % dits à faibles émissions
- Consommation carburants : **281 327 litres** (-2,5 %) pour un montant de **513 700 €** (+22%)

ÉVÉNEMENTS

- **228** soutiens logistiques à destination des services de la CAGC représentant **2 500** heures de main d'œuvre (+ 6%)

SALLES DE SPECTACLE :

- **Taux d'occupation : 84 %**
- **Angelarde:** 115 jours soit **32 %**
- **Nouveau Théâtre :** 130 jours soit **36 %**
- **Théâtre Blossac :** 57 jours soit **16 %**

PERSPECTIVES 2023

PARC ROULANT

- Renouvellement des véhicules avec un objectif de 30 % de véhicules dits à faibles émissions
- Mise en place d'un plan pluriannuel d'investissement des véhicules pour l'ensemble de la collectivité

SALLES DE SPECTACLE :

- Mesures d'attractivité des salles (changement des luminaires en led, développement d'une offre alternative de programmation...)

Envoyé en préfecture le 29/09/2023
Reçu en préfecture le 29/09/2023
Publié le
ID : 086-218600666-20230928-CM_20230928_001-DE

Direction
DE LA COMMUNICATION ET DU MARKETING TERRITORIAL

FAITS MARQUANTS 2022

- **Valorisation des équipements et du site de la Manu :** mise en place d'une signalétique pour le Grand Atelier, affichage événementiel pour l'École Nationale du Cirque et pour l'agglomération, campagne de communication sur l'animation du site de la Manu
- Campagne de communication et soutien à l'organisation d'un événement majeur pour les industriels de Grand Châtellerault : **les « Industriales de la Manu »**
- Déploiement du service de valorisation du territoire et d'accueil des nouveaux arrivants **« Bienvenue à Grand Châtellerault »**
- Lancement de **la stratégie d'attractivité des professionnels de santé :** plaquettes, organisation d'un workshop avec les médecins généralistes de l'agglomération, participation au salon des internes de médecine

CHIFFRES CLÉS 2022

- **5 420** abonnés **Facebook**
- **1 025** abonnés **Twitter**
- **1 815** abonnés **Linkedin**
- **2 405** abonnés **Instagram**
- Accueil et accompagnement de plus de **50 familles** avec le service « Bienvenue à Grand Châtellerault »
- **3 publications** du magazine « Talents » d'une vingtaine de pages

CHIFFRES CLÉS 2022

SITES INTERNET

- Agglomération :
  288 622 pages vues
  78 011 **visiteurs uniques**
  106 868 **visites**
- Ici l'été :
  76 206 pages vues
  26 543 visites
- Jeunes talents :
  3 734 pages vues
  929 visites
- Noël : **23 922** pages vues
  7 075 visites

PERSPECTIVES 2023

- Campagne de lancement d'un nouvel équipement culturel : la Cabane du Lac
- Accompagnement de **la stratégie de réduction des déchets** sur l'ensemble de l'agglomération de Grand Châtellerault
- Campagne de communication sur l'offre touristique **« La Manu, elle n'a pas fini de vous surprendre »**
- Participation au lancement d'un festival international **« Gravel Fever »**

Envoyé en préfecture le 29/09/2023
Reçu en préfecture le 29/09/2023
Publié le
ID : 086-218600666-20230928-CM_20230928_001-DE

Archives
ET DOCUMENTATIONS

FAITS MARQUANTS 2022

- Mise en fonctionnement du logiciel de gestion d'archives, Ligéo Gestion
- Adhésion au service mutualisé d'Archivage Mutualisé des Actes et des Données Électroniques de l'Ouest (AMADEO) et mise en fonctionnement du système d'archivage électronique (SAE)
- Activités culturelles : sept ateliers collaboratifs, « les rendez-vous Arambourou » à la salle culturelle du centre (175 personnes) ; participation à l'exposition « La Fontaine à Châtellerault : de la réalité au mythe » : aide à la recherche, prêt de quatre documents
- Deux séances organisées auprès de 96 collégiens sur le thème du théâtre Blossac et du monde des archives
- Relocalisation des services : participation à titre de service support, 12 services, 77,71 mètres linéaires (pré-archivage CCAS inclus)
- Classement : inventaire du fonds d'atelier de broderie d'Angles-sur-l'Anglin Lecomte-Tissier (1865-2020)

CHIFFRES CLÉS 2022

ARCHIVES

- **Archivage : 28,73 mètres** linéaires, **6 services**
- **Entrées** d'archives privées : **21** plans d'architecte
- **Eliminations : 15,88 mètres** linéaires
- **Communications : 869 documents** communiqués
- Lecteurs : **100** lecteurs inscrits en salle de lecture (71 particuliers, 29 agents), **395 passages**
- Recherches : **586 demandes**
- Site internet : **334 connexions**

DOCUMENTATIONS

- **26 abonnements** en cours
- **6 abonnements** résiliés

PERSPECTIVES 2023

- Montée en charge du logiciel de gestion d'archives, Ligéo Gestion, deux chantiers de post-production
- Archivage électronique : versements électroniques, projet d'organisation des documents numériques
- Activités culturelles : forum du Centre Châtelleraudais d'histoire et d'Archives (CCHA) (mars), animation Jours d'Angles (été), Journées Européennes du Patrimoine (10 ans du centre des archives)
- Entrées d'archives privées

Envoyé en préfecture le 29/09/2023
Reçu en préfecture le 29/09/2023
Publié le
ID : 086-218600666-20230928-CM_20230928_001-DE

Directeur de publication : Jean-Pierre Abelin, Président de Grand Châtellerault
Conception-création : Agence MBA
Crédits photo : Nicolas Mahu - Iboo création
Impression : Grand Châtellerault
Date de publication : juillet 2023

Envoyé en préfecture le 29/09/2023
Reçu en préfecture le 29/09/2023
Publié le
ID : 086-218600666-20230928-CM_20230928_001-DE

Angles-sur-l'Anglin
Antran
Archigny
Availles-en-Châtellerault
Bellefonds
Bonneuil-Matours
Buxeuil
Cenon-sur-Vienne
Cernay
Châtellerault
Chenevelles
Colombiers
Coussay-les-Bois
Dangé-Saint-Romain
Doussay
Ingrandes-sur-Vienne
Leigné-les-Bois
Leigné-sur-Usseau
Lencloître
Lésigny-sur-Creuse
Leugny
Mairé
Mondion
Monthoiron
Naintré
Orches
Les Ormes
Ouzilly
Oyré
Pleumartin
Port-de-Piles
La Roche-Posay
Saint-Christophe
Saint-Genest-d'Ambière
Saint-Gervais-les-Trois-Clochers
Saint-Rémy-sur-Creuse
Savigny-sous-Faye
Scorbé-Clairvaux
Senillé Saint-Sauveur
Sérigny
Sossay
Thuré
Usseau
Vaux-sur-Vienne
Vellèches
Vicq-sur-Gartempe
Vouneuil-sur-Vienne