Le Châtelleraudais

DU 1ER AU 15 AVRIL 2014

LE BIMENSUEL DE LA VILLE DE CHÂTELLERAULT

DOSSIER

CCAS : un service public de qualité

Flashcode :
Accédez à la Une du site
www.ville-chatellerault.fr

ACTUALITÉ

Pic et Poc

SPORTS

Escrime

ÉCONOMIE

Center Parcs

VIE PRATIQUE

le CCAS à votre service

GRATUIT POUR TOUS !

INITIATIONS SPORTIVES GRATUITES

SPORTS À PARTAGER

LA JOURNÉE DU RUNNING

DECATHLON CHATELLERAULT

Le samedi 12 avril 2014
de 10h à 18h
DECATHLON CHÂTELLERAULT
25, rue Désirée - 86100 Châtellerault

AU PROGRAMME ...

8H30 RDV devant le magasin, échauffement collectif

9H Départ des courses (2km – 5km)

A partir de 10H, au rayon RUNNING

- **Podium** : cartes cadeaux pour les vainqueurs !
- **Petit déjeuner** pour les coureurs.
- **Ateliers** : présence de professionnels du sport et de la santé.
- **Conseils**, **test** produits.

TOUTE LA JOURNEE

➢-10% SUR TOUT LE RAYON RUNNING

sur présentation de la carte DECATHLON

➢Des **offres et produits EXCLUSIFS** pour commencer la saison au top !

INSCRIPTION

facebook. Évènement « Journée du running »

Ou directement dans votre magasin !

POURQUOI PAYER UN LOYER quand on peut FAIRE CONSTRUIRE pour 586 €/mois ?

(MAISON DOUCEUR + TERRAIN SUR CHÂTELLERAULT)

05 49 500 812

DEMEURES & COTTAGES

www.demeures-et-cottages.com

* Simulation calculée pour l'achat d'une maison Douceur d'une surface habitable de 77,46 m² et d'un terrain de 619 m² à Châtellerault (sous réserve de disponibilité auprès de notre partenaire foncier). Étude bancaire pour un financement total de 120 294 €, sans apport, empruntant sur 25 ans hors prêt à taux zéro, au taux de 3,25% (hors assurances – TEG estimé à 4% avec assurances). Le prix ne comprend pas : les frais annexes, les travaux d'adaptation au sol, les branchements et raccordements aux réseaux publics. Le prix est indicatif, le prix définitif sera celui figurant au contrat de construction.

La ville en images

Ozon

Le Lac de la forêt

Le périmètre de l'OPAH-RU

L'association Regards organise sa traditionnelle exposition de peinture, du 5 au 13 avril, à l'Espace Clemenceau. Le vernissage aura lieu le 5 avril, à 11h. Ouverture : du lundi au vendredi, de 15h à 18h et le week-end, de 15h à 19h.

Solution du jeu de la page 13

8	5	3	1	9	7	6	4	2
1	2	6	5	3	4	7	8	9
9	7	4	2	6	8	3	1	5
7	4	1	6	8	2	5	9	3
2	3	8	9	4	5	1	6	7
5	6	9	3	7	1	4	2	8
3	1	5	4	2	9	8	7	6
6	8	2	7	1	3	9	5	4
4	9	7	8	5	6	2	3	1

Bimensuel d'informations de la Ville de Châtellerault
Hôtel de Ville - BP 619 - 78, boulevard Blossac - 86106 Châtellerault Cedex
Courriel : le-chatelleraudais@ville-chatellerault.fr
Directeur de la publication : Jean-Pierre Abelin
Réalisation : Service communication - Stéphanie Prédot, directrice
Rédactrice en chef : Sophie Hoffelt
Rédaction : Sophie Hoffelt, Patrick Sitaud, Florence Henneresse, Carole Pouvreau
Photos : Yann Carricaburu, Nicolas Mahu,
Ibrahim Abdelsadok, Fotolia
Régie publicitaire : COMWEST 06 61 49 49 51
Impression : Mégatop à Naintré, certifiée IMPRIM'VERT et PEFC
Conception : Agence Chat Noir - Châtellerault

Christian Faustin-Leyback, Benjamin Martineau et Jordan Clément

Brigade « Propreté et incivilités »
Agir et informer

Créée par la Ville fin 2013, la Brigade « Propreté et incivilités » est composée de 3 agents. « *Le responsable Christian Faustin-Leybach est épaulé par 2 jeunes en contrats d'avenir, Benjamin Martineau et Jordan Clément,* explique Christelle Revel, responsable du service Cadre de vie. *L'objectif de cette brigade est d'apporter une réponse aux incivilités directement sur le terrain.* » La brigade a pour mission de récupérer les sacs poubelles déposés dans la rue en dehors des heures de collecte et de facturer ce service au prix de 76,22 €. Les 3 agents mènent également des actions de sensibilisation. Les mégots de cigarettes qui obstruent les avaloirs et polluent la Vienne, les dépôts sauvages de déchets sont notamment au cœur de ces actions d'information auprès de la population.

A noter : notre ville a adhéré il y a 2 ans à l'Association des Villes pour la Propreté Urbaine (AVPU). Son objectif : quantifier la saleté à l'aide de données chiffrées. Un outil de mesure qui permet de savoir où il faut mettre davantage de moyens. Châtellerault est ainsi passée de la catégorie rouge à la catégorie verte.

Pour être au cœur de l'actualité et être plus proches de vous, nous comptons sur vous !

N'hésitez pas à nous transmettre vos propositions d'articles, vos informations, vos idées :
par courriel : le-chatelleraudais@ville-chatellerault.fr
par téléphone au 05 49 23 64 12 ou en remplissant le formulaire sur le site Internet de la Ville : www.ville-chatellerault.fr

Le Châtelleraudais adopte le flashcode

Accédez sur le site www.ville-chatellerault.fr

à l'application iPhone

à la version pdf et audio du magazine

Les Brèves

Les habits neufs du Printemps

Pour faire le ménage de Printemps dans ses armoires et s'habiller de neuf pour la saison nouvelle, en dénichant la perle rare et sans vider son portefeuille, rendez-vous à la bourse aux vêtements « printemps / été » organisée par la MJC Les Renardières en partenariat avec l'association Bon Accueil. Gérée uniquement par des bénévoles, la bourse aux vêtements aura lieu à la salle polyvalente, rue René Cassin. Attention : les déposants doivent être adhérents à la MJC Les Renardières, qui ne perçoit aucune commission sur les ventes.

Dépôt : jeudi 10 avril de 9h15 à 18h30 (en continu)
Vente : vendredi 11 avril de 9h15 à 18h (en continu), samedi 12 et dimanche 13 avril de 14h à 17h.
Contact : MJC Les Renardières au 05 49 21 05 32.

La musique au service des enfants hospitalisés

Le Rotary Club de Châtellerault propose **le 18 avril** à 20h30, à l'Angelarde, le concert d'OPA TSUPA, un quintette aux accents jazz et swing manouche. Une musique pleine de références au music-hall et aux musiques de rue… L'intégralité du bénéfice sera reversé à l'association « Un hôpital pour les enfants ». Au sein du CHU de Poitiers, bénévoles et professionnels s'engagent auprès des enfants hospitalisés, avec des ateliers, animations et interventions de clowns et de musiciens. Pour que le séjour des enfants à l'hôpital soit le plus doux possible…

Tous publics et tarif unique : 12 €
Billetterie : Office de Tourisme du Pays Châtelleraudais au 05 49 21 05 47.

De l'artisanat à l'art

La 5e édition du Salon des Artisans Créateurs de la Vienne ouvre ses portes, salle du Verger, **le 12 avril**, de 14h à 19h, et **le 13 avril** de 10h à 19h. Une quinzaine d'artisans du territoire châtelleraudais et de la Vienne seront présents. Tous témoignent de la diversité et de la qualité du monde des métiers d'art. Qu'ils soient bijoutier-joaillier, luthier, bourrelière, photographe, tapissier, ébéniste, céramiste, créateur de jouets en bois, éditrice de livres pour enfants, créatrice de bijoux fantaisie ou de meubles en carton, créatrice de bijoux fantaisie ou de textiles, productrice d'huiles biologiques ou de confitures maison, créatrice de sacs en cuir ou restaurateur de céramique, ces artistes font découvrir leur métier, parfois mystérieux ou peu connu.

Châtellerault, Ville Internet 2014

Châtellerault a reçu, le 19 février dernier, un label 3 arobases et une mention spéciale « Coopération décentralisée internationale » pour ses initiatives marquantes dans les projets numériques menés avec la ville de Kaya (Burkina Faso). Une belle récompense qui vient couronner les efforts de la collectivité en faveur d'Internet.

Pic et Poc au jardin de Pâques : la chasse aux œufs est ouverte !

Réunir les Châtelleraudais un après-midi autour d'une chasse aux œufs pour les enfants, préparée et animée par les retraités, c'est une belle idée pour fêter Pâques ! L'année dernière, un millier d'enfants avait goûté ce moment de bonheur. Les rencontres, les paroles et les sourires échangés entre les différentes générations sont difficiles à comptabiliser, mais leur importance est primordiale : elle est la raison d'être de cette manifestation intergénérationnelle organisée par le CCAS, en partenariat avec la Ville.
Cette année, « Pic et Poc au jardin de Pâques » aura lieu mercredi 16 avril, de 14h à 17h, au parc Aristide Briand. Une vingtaine de retraités bénévoles ont conçu, préparé et réalisé cet après-midi festif. Un espace est dédié aux tout-petits (de 0 à 4 ans) : munis de leur panier en papier de couleur, les enfants cherchent des légumes en feutrine pour nourrir les lapins de Pâques en tissu ! A partir de 5 ans, la chasse aux œufs prend la forme d'un rallye-photo : un jeu de piste où les énigmes à résoudre sont des photos de détails que les enfants doivent retrouver dans le dédale du parc. La chasse aux œufs est ouverte !
Gratuit et ouvert à tous.

Flash info

Un Forum pour franchir les frontières

Explorer d'autres cultures et partager des expériences pour susciter l'esprit d'aventure et de découverte : c'est l'objectif du pôle Mobilité Internationale du « 4 » qui entend donner aux jeunes l'envie de franchir les frontières. **Le 12 avril**, le Forum Mobilité Internationale aura donc lieu au « 4 », de 14h à 18h. Il invite les 15 / 30 ans à découvrir les dispositifs et structures qui facilitent la mise en œuvre d'une expérience de vie à l'étranger. Les jeunes pourront se renseigner sur les étapes nécessaires pour se préparer au départ et trouver des informations sur les stages, l'emploi, le Service Volontaire Européen et les échanges avec les villes jumelées.

Entrée libre et gratuite.
Contact : Le « 4 » (ancien espace Rasseteau) 4 rue Aimé Rasseteau
Tél : 05 49 23 70 00.

Le courrier des lecteurs

Question des lecteurs : *Il y aurait un nouveau chenil à Châtellerault, pourquoi et où est-il situé ?*

Réponse du Châtelleraudais : Depuis le 15 mars, un nouveau chenil a été construit à côté de l'ancien, à Valette, derrière la zone Monory. L'objectif : améliorer les conditions d'accueil des animaux et du public ainsi que les conditions de travail des personnels et bénévoles. Le site héberge la fourrière, gérée par l'Agglo, qui récupère les animaux errants et l'association Assistance et Secours aux Animaux gère le refuge qui a une capacité d'accueil de 80 chiens et 120 chats.
Fourrière communautaire : 05 49 20 21 49 - Refuge : 05 49 21 61 11.

Bon à savoir

CÔTÉ développement durable

L'éco-exemplarité : un engagement pour tous les agents des collectivités

En 2011, l'Agglo a signé avec l'ADEME un programme local de prévention des déchets. L'objectif : une réduction de 7 % des ordures ménagères. L'éco-exemplarité est l'un des 5 axes d'action : un engagement au sein-même des services de l'Agglo, de la Ville et du CCAS. Dès ce mois-ci, tous les agents et le personnel encadrant (environ 1200 personnes) seront sensibilisés par le biais d'ateliers. Des agents volontaires formeront ensuite des groupes de travail pour réduire la production de déchets sur leur lieu de travail.
A noter : Agglo, Ville et CCAS sont les premières collectivités en Poitou-Charentes à jouer la carte de l'éco-exemplarité avec l'ensemble de leurs agents.

Cit'ergie European Energy Award®

CÔTÉ nature

La chenille processionnaire du pin

Très présentes sur notre territoire, ces chenilles se déplacent en procession et installent leurs cocons blancs au bout des branches des pin, d'où leur nom. La Ville mène depuis plusieurs années une lutte acharnée en installant différentes sortes de pièges. Ceux-ci sont également disponibles dans les magasins spécialisés ou auprès de l'association FREDON pour les particuliers. Ces pièces ne contiennent aucun produit chimique et sont donc totalement inoffensives pour l'homme et les animaux, contrairement à la chenille qui, si elle se sent menacée, libère alors ses poils urticants pouvant générer des allergies très sérieuses. C'est pourquoi il est formellement déconseillé de la toucher ou de la déplacer à main nue et sans masque.

Escrime

Championnat de ligue Poitou-Charentes

Le CSAD Escrime organise le Championnat de Ligue minimes à seniors, épée et fleuret, au Gymnase du Sanital, les 5 et 6 avril.

« *Notre compétition qui à l'origine était un open régional devient un championnat de ligue Poitou-Charentes*, explique Olivier Lepage, responsable section CSAD-C Escrime. *Nous attendons une centaine de tireurs de toute la région. Cinq des membres du club y participeront.* » L'événement est organisé en partenariat avec Marc Suchy Escrime, consultant et maître d'armes. Les épreuves débuteront le samedi à 10h, avec les minimes au fleuret. Les seniors en épée et fleuret clôtureront ce week-end d'escrime, le lendemain en début d'après-midi. Restauration froide et chaude, buvette et en-cas sucrés et salés sur place.

Contact : **Olivier Lepage au 06 52 94 91 61 ou par courriel : olivier.lepage@escrime-csad-c.fr**

Volley-ball

Finales régionales benjamines

Dimanche 6 avril, de 10h à 17h, la section volley-ball du CSAD-C accueille cette compétition à la salle Omnisports.

« *Ces phases finales font suite à un championnat départemental au cours duquel les joueuses de moins de 13 ans se sont qualifiées*, précise Michelle Gouverneur, responsable de la section. *Huit équipes de toute la région seront sur les parquets.* » Le dimanche matin, les matchs de poule donneront le « la » à cette compétition, avant les finales de l'après-midi. Marion Sansiquet et Charline Beaupeu seront sur le terrain aux côtés de leurs camarades pour représenter le CSAD-C. « *Elles sont toutes les deux membres de l'équipe Benjamine de la Vienne. Notre section fait une large place aux jeunes. Notre école de volley et les stages que nous organisons à leur attention fonctionnent très bien.* » Une dynamique à découvrir à la salle Omnisports le 6 avril.

Contact : **secrétariat du CSAD-C volley au 05 49 85 95 83 ou Michelle Gouverneur au 05 49 23 09 94.**

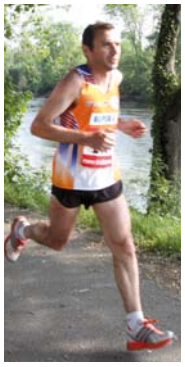

Semi-marathon

Inscrivez-vous !

Le 15e semi-marathon Jean-Paul Cardineau aura lieu lundi 21 avril. Comme chaque année, le parcours comportera deux épreuves de 10 km et 21,1 km à travers la ville. La nouveauté : le départ aura lieu à 9h30 sur le pont Henri IV et les arrivées se feront devant le Conservatoire de la Manu. Attention : remise des dossards dans l'allée des métiers de l'AFPA samedi 19 avril, de 14h30 à 18h30 et lundi 21 avril, de 7h à 8h30. Si vous souhaitez participer, rendez-vous sur le site http://semimarathonchatellerault.fr Vous pourrez télécharger votre bulletin d'inscription, le compléter et l'envoyer avant vendredi 18 avril accompagné de votre règlement à l'ordre de Courir dans Châtellerault (8€ : 10km, 11€ : semi) et de votre certificat médical à Sophie Jean, 3 rue des Mésanges à Châtellerault.

Boules lyonnaises

Grand prix bouliste de la ville

Samedi 19 et dimanche 20 avril, le Châtellerault Boules Lyonnaises organise la 44e édition du Grand prix bouliste de la ville, dans les halls A et B du Chillou d'Ozon.

« *La compétition phare verra s'affronter 16 quadrettes (équipes de 4 joueurs) en national, le samedi dès 14h,* indique Alain Bossard, président du club. *La finale se déroulera le dimanche vers 17h. Nous attendons des équipes de toute la France avec de très bons joueurs, dont Stéphane Mouton, 7 fois champion de France.* » Classée 11e au niveau national, l'équipe Chiquet, dont fait partie Alain Bossard, sera également sur les terrains. Un championnat de doublette toutes divisions sera également ouvert à 64 équipes, le samedi dès 9h. Le dimanche matin, un second championnat en doublette sera accessible, à niveau un peu moins relevé. Les équipes éliminées au fur et à mesure pourront continuer à en découdre en jouant les tournois complémentaires organisés en parallèle, tout le week-end.

Buvette et restauration, avec le P'tit Gorgeon, sur place. Entrée libre.

Contact : **Alain Bossard au 06 88 84 66 16.**

Center Parcs Du travail pour des entreprises châtelleraudaises

En 2015, le 5e Center Parcs en France ouvrira ses portes dans la Vienne, sur les communes des Trois-Moutiers et de Morton. Ce projet exceptionnel allie tourisme de qualité, dynamisme économique et développement durable. Il sera le 2e poumon économique de la Vienne, après le Futuroscope. Le chantier du « domaine du bois aux daims » a ainsi commencé.
Il concerne la voirie, les réseaux, équipements, espaces verts, aménagements et cottages. Parmi les entreprises retenues pour le chantier, deux sont châtelleraudaises. Zoom sur Charpente Merlot et Saneco.

La future ferme du Center Parcs

Charpente Merlot
Un groupement à 14 M€

Gatien et Emmanuelle Merlot

Sur les 800 cottages du Center Parcs, 400 ont été remportés par le groupement de 8 charpentiers supervisé par l'entreprise Merlot, pour un montant de 14 M€. Après la phase de fabrication des charpentes, l'an passé, le montage a débuté en février et devrait s'achever fin octobre. « *Nous avons mis cette opération à contribution pour affiner nos méthodes de fabrication et de travail,* commente Gatien Merlot, président de l'entreprise. *Ce chantier a également permis de créer plusieurs emplois. D'autre part, avec la constitution de ce groupement, nous avons travaillé avec d'autres charpentiers. Les alliances qui se sont créées seront probablement reconduites sur d'autres chantiers.* »

Saneco Chauffage et plomberie pour 70 cottages

David Cottereau

Intégrée au sein du groupement dédiée au chauffage et à la plomberie, l'entreprise de David Cottereau a l'habitude de travailler avec Pierre et Vacances, société à l'origine du concept de Center Parcs. « *Saneco a été créée sous leur impulsion en 2007,* précise le chef d'entreprise. *Je travaillais déjà pour leur compte avec mon autre société, depuis 1996. C'est la première fois que j'interviens pour Pierre et Vacances dans la Vienne.* » Le groupement auquel est affilié Saneco interviendra sur 400 cottages pour un montant de plus de 11 M€. 3 personnes ont été spécialement recrutées sur un peu plus d'un an. Commencé en février, le chantier se prolongera jusqu'en avril 2015. Une opération importante pour Saneco dont le carnet de commande est rempli jusqu'à la fin de l'année.

600 emplois directs, des centaines d'emplois indirects créés

- entre 600 et 1000 emplois pour les travaux, sur la période 2012 / 2015,
- 600 emplois directs pour l'exploitation du domaine (80 % en contrats CDI, 65 % en contrats temps plein) dans les secteurs suivants : maintenance et ménage, restauration, loisirs, accueil et administration, boutiques...,
- des centaines d'emplois indirects.

Les offres d'emploi pour le centre seront diffusées au cours du 2e semestre 2014 et publiées sur le site www.emploi86.com. La liste des métiers peut être consultée sur ce site ou celui de Pôle Emploi. Les recrutements se feront par le groupe Pierre et Vacances, en partenariat avec les acteurs de l'emploi de la Vienne. Les recrutements pour le chantier sont assurés par les entreprises elles-mêmes.

Le saviez-vous ?

Le « domaine du bois aux daims » pourra accueillir jusqu'à 4 500 touristes. Il disposera de 800 cottages en bois, de 20 maisons dans les arbres et d'un village au cœur du site : restaurants, commerces, jeux, équipements sportifs, spa, salles de réunion, ferme pour les enfants... Le parc favorisera aussi l'observation de la faune locale.

Le CCAS au service des Châtelleraudais

Le Centre Communal d'Action Sociale (CCAS), installé rue Madame, est un établissement public autonome, sur le plan administratif et financier. Présidé par le Maire, il est chargé de la mise en place de la politique sociale de Châtellerault, en lien avec de nombreux partenaires, notamment la Ville. A l'écoute des Châtelleraudais, il les accompagne à travers 3 grands secteurs : la petite enfance, les solidarités actives et les personnes âgées.

Petite enfance : une offre diversifiée et modernisée

Le CCAS œuvre au quotidien pour l'éveil et l'épanouissement des enfants, en lien étroit avec la Caisse d'Allocations Familiales (CAF) et la Ville. Il gère **3 structures multi-accueil : Coccinelle (36 places), Capucine (24 places) et Les Loupiots (42 places).** Aux Loupiots, le jardin accueille les enfants jusqu'à 4 ans entre 7h30 et 18h30, le mercredi et les vacances scolaires. L'action passerelle permet de favoriser le passage en maternelle et la halte jeux est destinée à l'accueil ponctuel des enfants. De nombreuses activités sont proposées tout au long de l'année : ateliers d'éveil musical, Noël, carnaval, piscine, cinéma...

La **crèche familiale Les P'tits loups** est un service d'accueil au domicile des assistantes maternelles. Le temps de garde est adapté aux horaires de travail des familles en semaine y compris le samedi, à l'exception des nuits, des dimanches et jours fériés. Les horaires varient entre 6h30 et 21h30.

La **micro-crèche Copains Câlins** est, quant à elle, une petite structure d'accueil de 9 places innovante dans le département : elle répond aux horaires décalés de jour des Châtelleraudais. Les enfants du quartier peuvent être accueillis de manière ponctuelle sur inscription auprès de la directrice de la crèche.

Enfin le **Relais Assistantes Maternelles** recense les places d'accueil chez les assistantes maternelles, accompagne les parents dans la recherche d'un mode de garde et les informe sur les différentes procédures pour employer une assistante maternelle.

De gros travaux de modernisation ont ainsi été réalisés à **Capucine** et aux **Loupiots** avec l'aide de la CAF. Les 3 structures multi-accueil ont bénéficié du réaménagement des cours avec de nouveaux jeux extérieurs. Des digicodes ont été installés dans toutes les structures pour sécuriser leur accès. Elles ont également été équipées de badgeuses pour enregistrer l'heure d'arrivée et de départ des enfants. Un vrai gain de temps pour le personnel d'encadrement qui n'a plus à se soucier de cette formalité administrative !

Informations aux familles et préinscriptions auprès du guichet unique au 05 49 02 81 54

Le saviez-vous ?

Le 17 janvier 2013, la Ville et la CAF ont signé le Contrat Enfance Jeunesse pour 2012 / 2015. D'un montant de 5,2 M€, il prévoit notamment des moyens financiers pour les structures d'accueil de la petite enfance : 51,5 % du financement de la CAF est alloué au secteur Petite Enfance du CCAS.

Partie de billard entre les résidents au CHRS Paul Painlevé.

Solidarités : pour mieux vivre ensemble

Le secteur « Solidarités actives » a le souci permanent d'accompagner ceux qui traversent un moment difficile. Il s'efforce de renforcer le lien social et de lutter contre la pauvreté.

Ses missions sont nombreuses :

- il gère l'épicerie sociale et apporte des soutiens financiers (tickets services...),
- il soutient le Fonds de Solidarité pour le Logement (FSL) pour aider les Châtelleraudais en cas d'impayés de facture,
- il propose des **solutions de logement et d'hébergement**. Le CCAS gère en effet plusieurs structures : un parc de 74 logements très sociaux, un Centre d'Hébergement et de Réinsertion Sociale (CHRS Paul Painlevé) de 19 places dont 3 d'urgence pour les personnes seules ou les couples sans enfant, 11 appartements de dépannage pour les familles et personnes seules. Les personnes en grande difficulté bénéficient d'un accompagnement social pour leur relogement,
- **il accompagne socialement les Châtelleraudais sans enfant bénéficiaires du RSA dans leur quotidien**, dans le cadre d'une convention avec le Département,
- il coordonne la commission des associations (Secours catholique, Secours populaire, Croix rouge, Saint-Vincent-de-Paul et La Patriote) pour mutualiser les aides accordées à des personnes en grande difficulté à un moment de leur vie (assurance habitation, frais de cantine, électricité, gaz...) [1],
- il s'implique dans la **lutte contre toutes les violences**, en lien avec de nombreux partenaires (hébergement, aide alimentaire...).

Chaque année, dans le cadre du Plan hivernal, le secteur « Solidarités actives » renforce ses dispositifs d'accueil d'urgence pour les personnes sans abri en lien avec ses partenaires et les services de l'État. La Direction Départementale de la Cohésion Sociale (DDCS) intervient par le biais d'une Allocation Logement Temporaire. Cela permet au CCAS de loger en urgence les personnes en difficulté à l'hôtel. Dans ce cadre, le CCAS propose aussi une aide alimentaire au cas par cas, sous forme de tickets « services alimentaires » et distribue des couvertures dans ses locaux ou au CHRS Paul Painlevé.

A noter : le service « Solidarités actives » instruit les demandes d'aide sociale légale pour les personnes âgées ou en situation de handicap. Il permet aussi à des personnes sans résidence stable d'avoir une domiciliation (boîte aux lettres).

(1) voir aussi notre article en page 12.

L'épicerie sociale, située au 90 avenue de Richelieu, propose des produits alimentaires de base, des produits d'hygiène et d'entretien et des produits frais. Gérée par le CCAS, elle bénéficie de dotations des associations, de dons des magasins et des particuliers. En 2013, 1197 foyers ont bénéficié de l'épicerie sociale, 160 tonnes de produits ont été distribuées.

Ouvert : lundi, mardi, de 10h à 11h20 et de 13h45 à 16h, mercredi, jeudi et vendredi, de 8h30 à 11h20.

Écoute personnalisée, aide individualisée et adaptée, hébergement auprès du guichet unique au 05 49 02 56 84

Personnes âgées : favoriser le maintien à domicile, proposer des structures adaptées et renforcer le lien entre les générations

Repas convivial au cours de la Halte-répit

Le CCAS gère les foyers-logement Les Renardières et Tivoli (161 appartements) qui permettent aux personnes âgées autonomes de vivre en toute sécurité dans un logement indépendant. Elles peuvent utiliser des services collectifs : restauration, animation, coiffure… En cas de besoin, des services d'aide à domicile et de soins sont à leur disposition.

Le foyer-logement Tivoli fait actuellement l'objet d'une réhabilitation profonde pour un montant de 2 M€. La fin des travaux est prévue en septembre 2014. Il s'agit d'adapter les 84 appartements et les locaux communs aux problématiques de l'accessibilité et de la mobilité, de sécuriser les installations électriques, de réaliser des travaux d'isolation… Le chantier a déjà bien avancé : ravalement des façades, remplacement des balcons et des baignoires par des douches, création d'une nouvelle entrée, installation d'une rampe d'accès commune aux 3 bâtiments, rénovation complète de la cuisine, réalisation de nouveaux T2…

Les maisonnées Beauchêne et Avaucourt du CCAS fonctionnent comme les foyers-logement mais en plus petites unités (44 places). Elles ont fêté leurs 20 ans en 2013.

Le CCAS propose de nombreux services aux personnes âgées : aide à domicile, portage des repas, SSIAD (Service de Soins Infirmiers à Domicile), télé-assistance pour les 60 ans et plus… sans oublier les animations et rendez-vous intergénérationnels : Pic et Poc, goûters dans les crèches…

Le CCAS s'est aussi engagé pour soutenir les malades d'Alzheimer et leurs proches :

- une équipe spécialisée Alzheimer propose, sur prescription médicale, une offre renforcée de soins et de prise en charge à domicile dès le diagnostic de la maladie (15 séances maximum),
- l'accueil de jour de la Maison bleue vise à améliorer la qualité de vie à domicile des personnes malades grâce à des activités de stimulation encadrées par une équipe pluridisciplinaire,
- la plate-forme d'accompagnement et de répit apporte un soutien précieux aux aidants des personnes atteintes de la maladie d'Alzheimer. Les permanences ont lieu le jeudi après-midi dans les locaux du CCAS et le mardi après-midi à la maisonnée Beauchêne. Des visites à domicile sont également possibles,
- la Halte-répit accueille les couples aidant / aidé au foyer-logement Les Renardières chaque vendredi autour d'un repas et de jeux. Ce service est encadré par des professionnels de la plate-forme de répit et par des bénévoles de l'association France Alzheimer.

Enfin, l'extension du réseau gérontologique de la vallée du Clain est ouverte sur Châtellerault depuis juin 2013. Porté par des médecins et professionnels de santé, ce dispositif est subventionné par l'ARS pour favoriser le maintien à domicile ou le retour à domicile des personnes âgées de plus de 75 ans. Une équipe de coordination anime ce réseau, en lien avec le CLIC. Elle couvre l'ensemble du territoire de l'Agglomération.

Façades rénovées de Tivoli

Le saviez-vous ?

L'APA (Allocation Personnalisée à l'Autonomie) s'adresse aux personnes âgées en perte d'autonomie et nécessitant un soutien. Elle concerne les personnes résidant à domicile ou hébergées en établissement. L'APA peut financer toutes sortes de services : heures d'aide ménagère, service de portage de repas, accueil de jour, installation d'un système de télé-assistance… Renseignez-vous auprès du CLIC.

Renseignements sur les services et structures proposés auprès du guichet unique du CLIC (Centre Local d'Information et de Coordination) au 05 49 02 19 45 ou en composant le numéro Azur au 0 810 815 820

Le CCAS à votre service

Secteur Petite enfance

Depuis février 2011, le guichet unique centralise toutes les demandes de renseignements en matière d'accueil de la Petite enfance à Châtellerault. Sur un même lieu, les familles peuvent avoir une information sur tous les modes de garde existants sur la commune et peuvent faire une préinscription pour les structures. Il existe plusieurs types d'accueil : régulier, occasionnel, urgence… Attention : pour bénéficier d'une place en accueil régulier, inscrivez votre enfant dès le 6e mois de grossesse. Le guichet unique vous reçoit sur rendez-vous du lundi au jeudi, de 9h à 12h et de 13h30 à17h30 et le vendredi de 9h à 12h.

Guichet unique du secteur Petite enfance au 05 49 02 81 54

Brigitte Parpier

Secteur Solidarités actives

Écoute personnalisée, aide individualisée et adaptée, hébergement… le guichet du secteur Solidarités actives vous accueille sur rendez-vous, du lundi au vendredi, de 9h à 12h et de 13h30 à 17h30 (16h30 le vendredi).

Guichet du secteur Solidarités actives au 05 49 02 56 84

Secteur Personnes âgées

Le Centre Local d'Information et de Coordination (CLIC) dispose d'une équipe pluridisiciplinaire au service des personnes de plus de 60 ans et de leur famille, sur le territoire de l'agglomération. Porte d'entrée des dispositifs d'aide et de soins, le CLIC informe et conseille sur les services dont vous pouvez disposer pour améliorer votre vie quotidienne. Il évalue vos droits et vous guide dans vos démarches du lundi au jeudi, de 9h à 12h et de 13h30 à 17h30, le vendredi, de 9h à 12h et de 13h30 à 16h30.

Guichet unique du secteur Personnes âgées, CLIC au 05 49 02 19 45 ou numéro Azur au 0 810 815 820

Martine Perron

CCAS (Centre Communal d'Action Sociale) - 5 rue Madame - Tél : 05 49 02 56 80
Ouvert : lundi, mardi, mercredi, jeudi de 9h à 12h et de 13h30 à 17h30. Vendredi, de 9h à 12h et de 13h30 à 16h30

Reprise de la marque Phildar par Créafil

Isabelle et Sébastien Prouteau

Depuis 23 ans, la boutique Créafil, rue Bourbon, est connue des couturières, créatrices d'arts et autres petites mains pour ses nombreux produits et matières premières proposés pour la mercerie, la couture, les loisirs créatifs, le patchwork en passant par la lingerie de nuit homme et femme et les machines à coudre. La boutique vend aussi de la laine et vient de reprendre, à la suite de la fermeture de la boutique Phildar rue Lafayette, cette marque emblématique de laine et de coton à tricoter et à crocheter. La laine Phildar vient s'ajouter à la laine Bergère de France déjà présente chez Créafil.

Créafil, 45 rue Bourbon
Tél : 05 49 93 16 91
Ouvert : du mardi au samedi de 9h15 à 12h et de 14h à 19h.

Châtel Réso ou « speed dating » d'affaires entre professionnels

Pour la deuxième année, la FAE organise « Châtel Réso », un speed dating d'affaires pour professionnels, jeudi 10 avril, à 17h30, aux Salons du Marais à Ingrandes-sur-Vienne. La FAE propose aux acteurs économiques du Châtelleraudais et, plus largement, du nord de la Vienne des rencontres chronométrées pour présenter leurs activités. L'objectif : créer un réseau de professionnels, favoriser les liens, accroître sa notoriété et connaître l'ensemble du tissu économique alentour par le biais de 6 tours de table 4 par 4 durant 20 mn chacun.

Participation pour une entreprise et son représentant :
adhérent FAE : 60€, non adhérent FAE : 84€.
Inscriptions sur www.fae-chatellerault.com, par tél : 05 49 02 08 61 ou par courriel : info@fae-chatellerault.com

« Carpe Diem », la maroquinerie pour se faire plaisir

Muriel Cayette

Depuis début mars, Muriel Cayette a ouvert, place Dupleix, une maroquinerie qu'elle définit comme tendance et actuelle. « *Je voulais une boutique où l'on entre pour regarder, en se promenant, pour avoir le coup de cœur et se faire plaisir, pas une maroquinerie où l'on ne vient que lorsqu'on a besoin d'un sac. Je voulais une boutique à l'exemple des boutiques de mode du moment, avec des marques tendance, « Redkins », « Converse », « Arthur Aston » ou les marques italiennes « Liu-Jo » et « Supe Design », mais aussi des marques de luxe comme la marque française « Charles et Charlus » sans oublier les accessoires, foulards et parapluies.* »

Maroquinerie « Carpe Diem »
36 place Dupleix
Tél : 05 16 17 75 45
Courriel : murielcayette@carpediem86.com
Ouvert les mardis et mercredis de 9h à 12h et de 14h30 à 19h et les jeudis, vendredis et samedis de 9h30 à 19h.

Associations caritatives
Un travail en partenariat avec le CCAS

Le CCAS coordonne la Commission des associations qui se réunit une fois par mois. Elle étudie les demandes d'aides financières, avec 5 associations caritatives de la ville : Croix Rouge, Saint-Vincent-de-Paul, Secours Catholique, Secours Populaire et La Patriote. Ces 5 structures agissent sur le terrain en complémentarité des actions du CCAS.

Pôle « maman / bébé » de la Croix Rouge

Ateliers créatifs au Secours Catholique

Croix Rouge

La Croix Rouge Française existe sur Châtellerault depuis 1941. Une centaine de bénévoles actifs et réguliers, d'horizons divers et tous formés à l'écoute, œuvre dans cette institution qui travaille depuis toujours avec le CCAS. « *Nous avons tissé des liens avec le CCAS depuis de nombreuses années. Les associations sont complémentaires les unes des autres, avec leurs spécificités. La Croix Rouge apporte des aides alimentaires et financières aux familles qui ont des enfants, mais intervient parfois dans le cadre d'un deuil* », explique Catherine Abelin, présidente de la Croix Rouge. Mais avec un principe intangible : « *Nous faisons des visites à domicile car il est très important d'écouter.* » La Croix-Rouge est une « grande maison », où tout est ouvert. La délégation châtelleraudaise a choisi, dans un but de soutien psychologique, de s'axer sur « maman / bébé », mais elle fait aussi les « maraudes » du Samu Social sur la ville et répond à l'urgence pour des denrées alimentaires ou des vêtements, à la demande du CCAS ou des assistantes sociales.

Contact : **Croix Rouge Française - 55 rue Clément Krebs**
Permanences : vendredi de 14h à 16h30
Tél : 05 49 21 07 56.

Saint-Vincent-de-Paul

Cette association caritative, qui existe à Châtellerault depuis la fin du 19e siècle, a pour objectif aujourd'hui de développer sa mission première : les visites à domicile des personnes en détresse. Des goûters festifs sont servis aux personnes âgées par des enfants, des colis de Noël sont portés. Cela demande du temps et beaucoup de disponibilité de la part des 22 bénévoles de l'association. Annie Guttilla, présidente, explique : « *Nous tenons désormais une permanence par semaine où nous distribuons aides alimentaires et vestimentaires. Nous disposons aussi d'un logement d'urgence aux Minimes, attribué en général pour 6 mois.* » Saint-Vincent-de-Paul travaille avec les assistantes sociales et son engagement aux côtés du CCAS apporte beaucoup. Pour servir ceux qui souffrent, qui sont défavorisés ou marginalisés, sans tenir compte de leurs origines...

Contact : **Saint-Vincent-de-Paul - 6 cour du Prêche**
Permanence : mardi et vendredi de 15h à 17h
Tél : 05 49 85 34 03.

Secours Catholique

Le Secours Catholique accueille des familles en détresse : 280 en 2013. « *Un public de tous âges, jeunes, moins jeunes, retraités, de toutes nationalités...* », précise Lucette Mandon, bénévole très impliquée de l'association. Il s'agit souvent de « *faire au plus pressé* », pour des situations vraiment urgentes. Principale réalité sur la route des personnes en difficulté : la faim. Le Secours Catholique a distribué 411 colis alimentaires en 2013. Et s'occupe aussi de l'attribution de logements temporaires, en collaboration avec le CCAS : loger ou reloger des familles pour 6 mois. « *Lors des commissions d'attribution des aides, instruites par le CCAS une fois par mois, nous rencontrons les autres associations partenaires. Chacune a déjà réfléchi et étudié les dossiers présentés (une vingtaine à chacune des commissions)* ». Accompagnement, écoute et rencontres conviviales sont aussi au cœur de l'action des bénévoles du Secours Catholique. Si les besoins alimentaires sont cruciaux, l'écoute reste primordiale.

Contact : **Secours Catholique - 16 rue Lavoisier**
Permanences : mardi et vendredi de 14h30 à 16h30
Tél : 05 49 21 21 71.

Secours Populaire

Aide alimentaire d'urgence, aide vestimentaire ou aide en petit matériel, les bénévoles engagés au sein du Comité châtelleraudais du Secours Populaire Français travaillent dans l'urgence pour venir en aide aux personnes en grande difficulté. Au-delà de l'urgence, ils sont aussi présents pour écouter et orienter vers les professionnels concernés ou les structures adaptées. Le Secours Populaire participe aussi chaque mois à la Commission du CCAS pour le montage financier des aides accordées aux dossiers présentés. Et comme le précise Annie Raby, présidente du Comité : « *Sans oublier un engagement tout aussi primordial : l'aide à la culture ou l'organisation de sorties comme la « Journée des oubliés des vacances »...* »

Contact : **Secours Populaire Français - 90 avenue de Richelieu**
Permanence : mercredi de 9h à 11h15 et de 14h15 à 16h15
Antenne au Centre socio-culturel des Minimes :
renseignements le lundi matin
Tél : 05 49 90 11 77.

La recette d'Annie Stenström

Diplomate aux fruits confits

La Châtelleraudaise Annie Stenström vous propose sa recette succulente de diplomate aux fruits confits. Au moment de servir votre dessert, décorez le diplomate d'un cordon de crème anglaise et saupoudrez le reste de fruits confits.

INGRÉDIENTS :

- 300 g de pain brioché de la veille,
- 100 g de fruits confits,
- 50 cl de lait entier,
- 3 œufs,
- 5 cl de rhum,
- 1 sachet de sucre vanillé,
- 80 g de sucre,
- 30 g de beurre.

LA RECETTE

Coupez les fruits confits en petits morceaux et laissez-les macérer dans le rhum chaud.

Beurrez et sucrez généreusement un moule de 20 cm de diamètre.

Retirez la croûte du pain brioché et coupez en tranches de 0,5 cm d'épaisseur. Recouvrez le fond du moule sur une seule couche.

Ajoutez une couche de fruits confits égouttés. Continuez l'opération en alternant le pain et les fruits.

Terminez par le pain sans le tasser.

Faites chauffer le lait avec les sucres et mélangez aux œufs battus, puis ajoutez le restant de rhum.

Versez la préparation dans le moule jusqu'à ce que le pain soit gorgé de liquide. Préparez un bain-marie et enfournez 1h30 dans un four préchauffé à 150°.

Laissez refroidir le diplomate avant de le démouler.

Proposez-nous une recette !

Si vous souhaitez nous faire partager une de vos recettes, n'hésitez pas à nous contacter : par courriel : le-chatelleraudais@ville-chatellerault.fr ou par téléphone : 05 49 23 64 12.

Travaux

Poursuite des travaux :

Cros (tronçon Pierre Abelin / rue de la Gornière) : requalification complète de la voie.

Chemin de la Bergerie (tronçon Charraults / Féodore Jeulenc) : pose d'un réseau d'eaux pluviales.

Charnoire (tronçon chemin du Peu, route de Pleumartin) : réfection de la chaussée et des trottoirs.

Rue Alfred Nobel : aménagement d'un nouveau dépôt bus pour les TAC.

Retrouvez les travaux en temps réel sur le site de la Ville www.ville-chatellerault.fr

Où suis-je ?

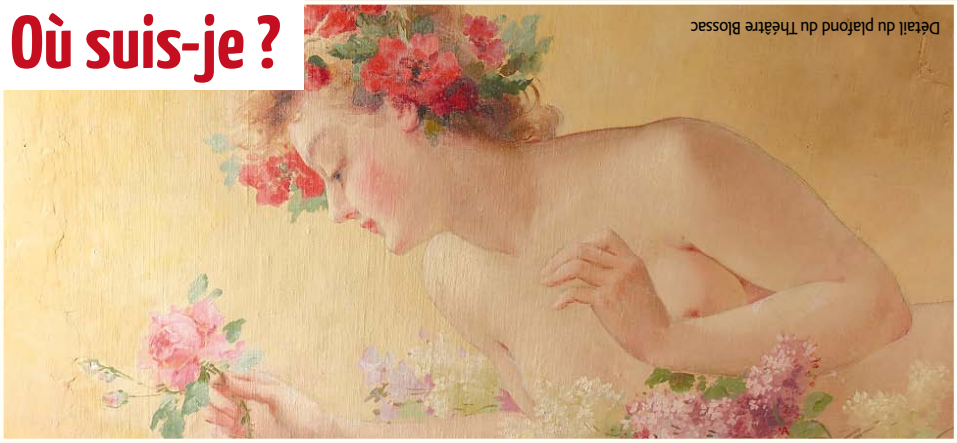

Détail du plafond du Théâtre Blossac

HOROSCOPE

Bélier du 21 mars au 20 avril
Bonne énergie.

Taureau du 21 avril au 21 mai
Tout n'est pas catastrophique, bien au contraire.

Gémeaux du 22 mai au 21 juin
Essayez de repartir sur des bases plus solides.

Cancer du 22 juin au 22 juillet
Vous donnerez le meilleur.

Lion du 23 juillet au 23 août
Bon moral.

Vierge du 24 août au 23 sept.
Vos activités vous apportent de bonnes nouvelles.

Balance du 24 sept. au 23 oct.
Petits bouleversements en prévision.

Scorpion du 24 oct. au 22 nov.
Beaucoup de succès au travail.

Sagittaire du 23 nov. au 21 déc.
Vous vous adaptez avec succès.

Capricorne du 22 déc. au 20 janv.
Vous sentez le besoin de vous ressourcer. Aérez-vous !

Verseau du 21 janvier au 18 février
Gardez votre calme.

Poisson du 19 février au 20 mars
Vous atteignez vos objectifs.

SU-DOKU Niveau 2

MEGASTAR

Chaque carré, chaque ligne, chaque colonne contient les chiffres de 1 à 9 une seule fois.

8			1		7	6		
1	2		5			7		
9			2			3		
	4			8	2		9	
	3	8				1	6	
	6		3	7			2	
		5			9			6
		2			3		5	4
		7	8		6			1

SAMEDI 5 AVRIL 2014

Centre-ville de 9h30 à 18h

CHÂTELLERAULT

GRATUIT

C'est Ma santé

PRENEZ VOTRE SANTÉ EN MAIN !

Conseils, informations, ateliers et dépistages, des professionnels à votre écoute !
Collecte de sang de 13h30 à 17h

www.ville-chatellerault.fr

VILLE DE Châtellerault

STÉFINÉA

L'amincissement au naturel

Question : Stéfanie, vous êtes installée à Châtellerault depuis 8 ans. Quelle est votre recette du succès ?

Stéfanie BOUCHET : Il existe de nombreuses méthodes pour maigrir mais les plus efficaces sont celles encadrées par un coach sensible à votre écoute. Et c'est le cas chez Stéfinéa. Tout commence par un bilan complet : mesures, poids, habitudes alimentaires, questionnaire de santé… Sans oublier le bilan par bio-impédancemétrie qui permet de mesurer la masse maigre, la masse grasse et l'eau contenues dans le corps. A partir de tous ces éléments, j'établis un protocole personnalisé pour atteindre votre objectif.

Question : Comment cela fonctionne t-il ?

S.B. : La méthode Stéfinéa s'appuie à la fois sur un programme diététique équilibré que nous décidons ensemble et un protocole de soins à l'aide de techniques innovantes et performantes. Le centre dispose de 7 cabines de soins avec régulièrement des nouveautés. Depuis 2011, je propose et conseille les elixirs Fleurs de Bach, essentiels et complémentaires à mon concept. En effet, ces elixirs vont permettre de répondre aux besoins émotionnels pas toujours faciles à gérer : les compulsions alimentaires, la ménopause, le manque de sommeil, le stress, l'anxiété… Le bien-être que procure les Fleurs de Bach va contribuer également à votre réussite.

Question : Vient-on chez vous uniquement pour maigrir ?

S.B.: Non, Stéfinéa peut vous accompagner pour la réduction de la cellulite, le raffermissement et le remodelage. Nous proposons également des modelages corps relaxants aux Fleurs de Bach ou aux huiles essentielles, des épilations, des soins du visage et en nouveauté l'onglerie.

Question : Quelle est votre meilleure publicité ?

S.B. : Ma meilleure publicité, mes clientes, ce sont elles qui en parlent le mieux. Elles sont mes meilleures ambassadrices. D'ailleurs avec le bouche à oreilles, j'offre des séances de parrainage à la fois pour la marraine et sa filleule. **C'est ensemble que l'on réussit.**

Contact : Stéfinéa - L'équilibre au naturel - 20 avenue Jean Jaures
Tél : 05 49 20 41 95 - Site : www.stefinea.fr
Ouvert : lundi, mardi, jeudi et vendredi de 9h30 à 19h
mercredi et samedi matin de 9h30 à 13h.

(Publi-information)

RÉGIE PUBLICITAIRE

COMWEST 2

Catherine SIMON / 06 61 49 49 51
Didier OLIER / 06 81 14 22 06

3-42 rue du 125° R.I. - 86000 Poitiers
Tél. 05 16 52 37 89 - comwest@sfr.fr

Qui vous a loué ce beau T4 pour moins de 380 €* à Châtellerault ?

Le logement aidé de qualité
du Pays Châtelleraudais

SEM Habitat PAYS CHÂTELLERAUDAIS

05 49 85 94 94
www.semhpc.fr

*Données non contractuelles : exemple pour un appartement situé au 4e étage sans ascenseur

txc GROUPE Keolis

Nouvelle année, nouveaux services !

Consultez les nouveaux horaires mis en place depuis le 6 janvier sur bustac.com

Flexo Gare

Le dimanche soir*, votre bus vous attend à la sortie de la gare !

*Services décalés aux lundis fériés.

Guy Hoquet L'IMMOBILIER GARANTI

6, avenue Treuille 86100 CHATELLERAULT
Tel: 05 49 85 26 56
e-mail: chatellerault@guyhoquet.com
Vente - Location - Gestion - Commerces - Syndic
guy-hoquet.com

QUALICERT SGS

A voir d'urgence

Située à proximité du centre ville, charmante maison de ville comprenant entrée, séjour, cuisine, 4 chambres, salle de bains. Jardin clos et arboré. Classe énergie D
139 000 € FAI ref 12773

En centre ville

Appt dans résidence de standing au 2ème étage avec ascenseur: entrée, cuisine aménagée, séjour, 2 chbres, SDE, nbreux rangements. Cave et box individuel.
Classe énergie E
Prix: 107 000 € ref 12707

COUP DE COEUR

5 min CHATELLERAULT
Exceptionnelle villa sur un parc avec étang, vaste entrée, séjour et vérand plus de 100 m², 4 chambres, grande cuisine. garage, et dépendance, A VOIR RAPIDEMENT
Classe énergie D. Ref 12765
Prix: 371 000 € FAI

LE SAVIEZ VOUS?

La Gestion locative chez Guy Hoquet c'est:

Une assurance Loyers Iimpayés Complète
Une séléction rigoureuse des candidats locataires
Des etats des lieux professionnels
La déductibilité des frais
La defiscalisation

A partir de 6% TTC

Pour un conseil personnalisé au service de votre patrimoine rencontrons-nous

A LOUER

Pavillon de plain-pied, lumineuse et tout confort comprenant entrée, cuisine, séjour-salon, 3 chambres, salle d'eau, wc, cellier, jardin clos.
Classe energie: D ref 12709
loyer: 680 € cc hono part loc: 557 € TTC

A LOUER

Bel appartement comprenant entrée, cuisine ouverte sur séjour, buanderie, SDB, 3 chambres.
Classe energie: en cours
ref 12762
loyer:590 € cc hono part loc: 499 € TTC

En Optique

L'offre UNIQUE®

-40% sur toutes les **MARQUES** de **MONTURES & VERRES OPTIQUES**

+2ème paire de **MARQUE** à votre vue **OFFERTE**, même de **LUXE**, à choisir librement en magasin.

En Audition

L'offre, INÉDITE

-40% sur toutes les **MARQUES** d'**APPAREILS AUDITIFS**

+1 paire de **LUNETTES** *Excellence*® à votre vue **OFFERTE**

L'Offre Unique® : valable pour l'achat d'une monture de marque optique + 2 verres correcteurs. 2° paire offerte : monture de marque de valeur inférieure ou égale à la monture achetée après remise, à choisir parmi toutes les collections en magasin + 2 verres organiques blancs unifocaux ou progressifs (-8+6 cyl.4 de correction identique à la paire achetée). **L'Offre inédite audition :** valable pour l'achat d'une paire d'appareils auditifs. La paire de lunettes offerte : monture *Excellence*® + 2 verres organiques blancs unifocaux (-8+6 cyl.4). Réductions applicables sur les prix affichés en magasin jusqu'au 31/07/2014, hors packs et forfaits et non cumulables. Photo non contractuelle. Magasin franchisé.

CHÂTELLERAULT **05 49 21 00 00**

OPTIQUE & AUDITION

Zone Ciale Chatellerault-Nord - Les Portes de l'Avenir
2, allée d'Argenson
Entre Intersport et Leader Price
Bus : Métronome 2 arrêt : Portes d'Argenson

www.optical-center.com