

# LE Châtelleraudais

LE BIMENSUEL DE LA VILLE DE CHÂTELLERAULT | DU 15 AU 30 NOVEMBRE 2018



DOSSIER

## LA VILLE PARTENAIRE DES ASSOCIATIONS



[www.ville-chatellerauld.fr](http://www.ville-chatellerauld.fr)

### ACTUALITÉ P4

Les Métiers d'Art font leur show

### ÉCONOMIE P6

L'ESS, un secteur en croissance

### ASSOCIATIONS P11

3T : 5 ans de succès

### VIE PRATIQUE P12

Impôts locaux : quid des taux ?

# PAPETERIE BELLATI

Loisirs Créatifs  
Cartouches  
Beaux-Arts  
Papeterie  
Cadeaux  
Mobilier

3, rue Nungesser et Coli - 86100 Châtelleraudais - (près du Royal Wok)  
Tél : 05.49.23.51.76 - Mél : magasin@papeteriebellati.com



## IDÉES CADEAUX DÈS 2€

Du lundi au vendredi : 9h - 18h30 / Samedi : 10h - 12h15 et 13h30 - 18h

# 90 %

de nos locataires  
**satisfaits** de notre  
qualité de service

Habitat de la Vienne, le choix de  
**L'EXCELLENCE**

[www.habitatdelavienne.fr](http://www.habitatdelavienne.fr)



En octobre, Jean-Pierre Abelin a pu constater l'avancée des travaux de construction des nouveaux bâtiments de l'usine Arco.



## Tout vient à point à qui sait attendre

Il y a le court terme et le temps long. Il y a les mesurette et les projets d'envergure qui transforment une cité.

Les bords de Vienne, c'est le projet qui dépasse les clivages, qui rassemble les Châtelleraudais toutes générations confondues.

Lorsque l'on voit l'avancement des travaux de l'îlot des Cordeliers et le début prévu le 19 novembre de ceux sur les quais, on se dit que les complexités administrativo-techniques, qui prennent beaucoup de temps, doux euphémisme, en valent la peine.

La ténacité est la vertu des braves, et le devoir de tout politique c'est d'avoir une vision à long terme du développement de la ville, en dehors de tout soubresaut.

La reconquête du centre-ville prendra du temps, il faudra s'armer de patience et suivre la ligne directrice que nous avons énoncée dès 2008, avec la réhabilitation de l'ancien hôpital Camille Guérin et la place Émile Zola.

La construction de la nouvelle usine d'Arco est un autre exemple ; plus d'un an de travaux, pour une entreprise locale qui se modernise et se développe à l'international. Grand Châtellerauld a travaillé de concert avec les dirigeants d'Arco pour faciliter leur développement et favoriser la création d'emplois.

Enfin, c'est une reconversion qui prendra des années, mais un combat qui lui est urgent : les Fonderies du Poitou. Fin octobre, le Président Rousset s'est engagé à ce que la Région les soutienne autant que Ford, et Bruno Le Maire, Ministre de l'Économie et des Finances, a indiqué que l'État ne laissera pas tomber les Fonderies du Poitou. Une éclaircie au bout du tunnel ? À suivre.

*Jean Pierre Abelin*

Maire de Châtellerauld,  
Président de la Communauté d'Agglomération  
de Grand Châtellerauld

## TGV : des départs de Paris mieux répartis



En mai dernier, Jean-Pierre Abelin, président de Grand Châtellerauld et Alain Fouché, sénateur, ont rencontré la direction de l'axe TGV Atlantique de la SNCF à propos des difficultés éprouvées par les usagers châtelleraudais.

Actuellement, l'offre de trajet au départ de Paris, sur la fin de journée, est concentrée sur une mince plage horaire. D'où l'intérêt évoqué de reporter le départ du Paris-Châtellerauld de 17h35 à 20h57 en conservant ceux de 17h10 et 18h35.

Cette solution présente l'avantage d'offrir une liaison plus tardive aux abonnés châtelleraudais qui empruntent régulièrement cette ligne. Les services de la SNCF ont finalement donné une réponse positive à cette demande. Ainsi, les usagers qui manqueraient le train de 18h35 (actuel dernier départ), ne resteront plus à quai.

Ce nouvel horaire sera mis en place à compter du 16 décembre 2019.

Bimensuel d'informations de la Ville de Châtellerauld  
Hôtel de Ville - BP 619 - 78, boulevard Blossac  
86106 Châtellerauld Cedex

Courriel : le-chatelleraudais@ville-chatellerauld.fr

Directeur de la publication : Jean-Pierre Abelin

Réalisation : Service communication - Stéphanie Prédot, directrice

Rédactrice en chef : Marie-Julie Meyssan

Rédaction : Marie-Julie Meyssan, Patrick Sitaud,  
Florence Henneresse, Carole Pouvreau

Photos : Nicolas Mahu

Régie publicitaire : COMWEST 06 81 14 22 06

Impression : Mégatop à Naintré, certifiée IMPRIM'VERT et PEFC

Conception : Agence Chat Noir - Châtellerauld

**Pour être au cœur de l'actualité  
et être plus proches de vous,  
nous comptons sur vous !**

N'hésitez pas à nous transmettre  
vos propositions d'articles,  
vos informations, vos idées :  
par courriel :  
le-chatelleraudais@ville-chatellerauld.fr  
par téléphone au 05 49 23 64 56  
ou en remplissant le formulaire  
sur le site Internet de la Ville :  
www.ville-chatellerauld.fr

Accédez sur le site  
[www.ville-chatellerauld.fr](http://www.ville-chatellerauld.fr)

à l'application  
iPhone



à la version pdf et  
audio du magazine



**> LES BRÈVES**

**SOUS LES ÉTOILES  
EXACTEMENT**

Jusqu'au 30 novembre, la Médiathèque du Lac présente l'exposition *En route vers l'astronomie*. Sous la voûte d'un planétarium gonflable constellé de leds, enfants et adultes sont invités à vivre une soirée d'initiation à l'observation des étoiles et des constellations, vendredi 30 novembre de 18h30 à 20h.



> Gratuit sur inscription au 05 49 20 27 20

**THÉÂTRE BLOSSAC OUVERT  
AUX ARTISTES AMATEURS**



Le Théâtre Blossac met sur le devant de la scène les artistes amateurs issus de seize associations de Grand Châtellerauld. Des spectacles hauts en couleur pour un panorama de la richesse culturelle de l'agglomération dans les domaines de la musique, du théâtre et de la danse.

> Samedi 24 et dimanche 25 novembre à 14h, 15h30, 17h et 18h30  
Gratuit (placement libre)

Réservation à l'accueil du théâtre Blossac  
Renseignements, service Culturel :  
05 49 23 70 60

**50 CHORISTES POUR  
UN VOYAGE EN RYTHMES**



Dirigés par Maryse Sonnet, les cinquante chanteurs du Chœur d'hommes du Haut-Poitou donnent un concert au programme éclectique : des chants traditionnels, et un voyage musical de Schubert à Dvorak, en passant par Wagner, Verdi et Gounod.

> Église Saint-Jean-l'Évangéliste  
Samedi 24 novembre à 20h30  
Entrée libre, participation « au chapeau »

**Salon des Métiers d'Art :  
40 exposants pour la 14<sup>e</sup> édition**



C'est une fascinante vitrine de la création contemporaine, des savoir-faire qui se perpétuent et évoluent. Du luthier au tapissier décorateur, du coutelier au restaurateur de livres anciens, ils seront quarante exposants issus du Châtelleraudais et de la Vienne à participer à la fête. Le salon des Métiers d'Art se tiendra au complexe culturel de l'Angelarde samedi 24 et dimanche 25 novembre. Il s'agit de la 14<sup>e</sup> édition organisée par Grand Châtellerauld en partenariat avec la Chambre de Métiers et de l'Artisanat de la Vienne. Outre le fait qu'il met sur le devant de la scène le savoir-faire des artisans d'art du territoire, le salon permet aussi de faire naître des vocations et de partager des valeurs fortes : créativité, amour de la matière, respect de l'objet et sens de l'excellence. Il offre également une bonne occasion de réaliser des achats ou de passer commande pour Noël.

Samedi 24 novembre de 14 à 19h et dimanche 25 novembre de 10h à 18h.  
Complexe culturel de l'Angelarde. Entrée libre.

**Bon à savoir** CÔTÉ ARCHI  
**Carillon Bollée : chaque don compte**

Grâce au loto du patrimoine, la restauration du carillon Bollée, classé monument historique, va pouvoir bénéficier d'un financement partiel. Ce financement sera complété par une souscription publique organisée par la Ville de Châtellerauld et la Fondation du patrimoine. Chacune et chacun peut participer à la restauration du carillon par un geste, même modeste ! L'objectif est de réunir 50 000 € (environ 25% du montant des travaux). La souscription peut s'effectuer en ligne sur [fondation-patrimoine.org/59683](http://fondation-patrimoine.org/59683)

CÔTÉ DÉVELOPPEMENT DURABLE

**Nouveaux contrats d'exploitation des installations de chauffage : confort et maîtrise de l'énergie**

Portant sur le chauffage, la ventilation et l'eau chaude sanitaire des équipements de la Ville et de Grand Châtellerauld, les nouveaux contrats d'exploitation viennent d'être signés pour les six années à venir. L'ancien contrat a permis de diviser par deux les coûts de maintenance, soit une économie de 495 000 € pour six ans. Avec ces nouveaux engagements, dorénavant articulés en deux « lots » et confiés à deux exploitants, il s'agit de faire encore mieux, avec le même souci d'allier confort, optimisation de l'utilisation des installations et maîtrise de l'énergie.



# Woodstock : un peu de poésie avec ces objets bruts

C'est une enseigne rue des Mignons dont le nom évoque plus qu'un festival, un mythe. Woodstock. Un nom qui, dédoublé, forge une identité matérielle qui sent presque la forêt et l'atelier. Les deux collent à merveille à ce que propose cette boutique atypique créée par Samir Khellal. L'homme est un magicien du détournement. Il a le don pour métamorphoser les objets, leur conférer une poésie insoupçonnée. À partir d'un embrayage de voiture, de tubes de fonte de radiateur et de morceaux de bois brut il invente une table-aquarium, au look industriel et chaleureux. Avec un ressort, un moulin à café ancien et des capsules de bouteilles il compose une cocasse lampe-robot à nulle autre pareille. « *J'aime sortir des sentiers battus, m'essorer le cerveau pour donner une utilité, des courbes esthétiques à des objets qui seraient voués à être jetés* ». Les éléments les plus insolites se télescopent entre ses mains, se marient à des matériaux tels que l'acier, l'époxy ou le bois, gagnent une vie nouvelle, si éloignée de leurs raisons d'être initiales. Lampes, étagères, porte-pots, tables, éléments de déco, tous les objets et meubles proposés à la vente sont uniques et affichent des prix très doux. A les regarder, on se demande bien où Samir Khellal va chercher toutes ces idées... « *Après une licence de musicologie en Algérie, je suis arrivé en France*



*où j'ai pataugé entre différentes activités. J'ai fait une formation de chaudronnerie. L'envie de créer m'a gratté les doigts et j'ai ouvert cette boutique.* Dans le joyeux bazar de l'atelier de la cour, Samir Khellal manie le fer à souder, la raboteuse et la perceuse. Il inocule un peu de lui aux objets récupérés ou qu'on lui confie. « *J'adore lorsque des personnes m'apportent un objet qui a une histoire familiale pour le transformer, le détourner.* » Artiste-artisan inclassable, Samir Khellal travaille à la commande, fait du sur-mesure ou suit l'envie du jour.

Grâce au soutien de la région Nouvelle-Aquitaine, cet acteur de l'économie circulaire à sa manière investit dans un camion qui lui permettra de participer à des salons.

**WOODSTOCK**  
 13 rue des Mignons  
 06 08 99 41 34  
 Ouvert le jeudi de 14h à 18h, le vendredi de 15h à 19h, le samedi de 10h à 12h30 et de 14h à 19h. En dehors de ces horaires, Samir Khellal est à l'atelier mais reste disponible : il suffit de sonner.

# Les Artisan(e)s : huit créateurs ont leur boutique



Après une première expérience concluante d'une boutique éphémère installée trois mois rue des Mignons, plusieurs des créatrices ont décidé de s'installer durablement en centre-ville. « *Notre volonté est de présenter un véritable savoir-faire et un bel artisanat, de montrer du beau et de la qualité, des pièces uniques et originales,* explique Laurence Charpy, mosaïste. *Nous souhaitons faire découvrir et valoriser notre travail ailleurs que dans nos ateliers* ».

Huit créateurs œuvrant dans cinq domaines sont aujourd'hui associés à l'aventure :

- En maroquinerie : Isabelle Salses avec Asael Créations et Sylvie Strohl
- En récup'art : Thierry Gardais avec Marée basse
- En création de bijoux : Nathalie Robin avec Chinthé perles et Geneviève Weets
- En céramique et mobilier en acier et fer : Steff and Stiff
- En création de vêtements pour enfants : Léna Habasque et Laurence Charpy

**LES ARTISAN(E)S**  
 3 rue de l'Arceau  
 Ouvert du mardi au samedi de 10h à 19h

# Économie sociale et solidaire (ESS) : 11 % de l'emploi du territoire

Depuis plusieurs années, Grand Châtelleraut est engagé dans une stratégie en faveur de l'Économie sociale et solidaire (ESS). La démarche s'appuie sur un réseau de partenaires privilégiés.

Le dessein de Grand Châtelleraut en faveur de l'ESS s'inscrit dans le sens donné à cette autre manière d'envisager le développement économique des territoires. Cette dynamique territoriale cultive les activités d'utilité sociale et les valeurs humaines. La collectivité mène dans cette perspective des partenariats avec différents acteurs bénéficiant d'un fort ancrage local (voir encadré).

À l'échelle de Grand Châtelleraut, l'ESS arrive pleinement à allier économie et solidarité. Au total, l'Agglo totalise 291 établissements employeurs qui ont recours aux services de 2 587 collaborateurs, soit 2 254 équivalents temps plein.

L'écosystème favorable, la présence de structures solides permettent l'émergence de nouveaux emplois. Un chiffre qui représente 11% de l'emploi du territoire\*. L'ESS commence réellement à peser dans le paysage économique local.

\*Source : Observatoire de la CRESS Nouvelle-Aquitaine



Charline Favre a créé une activité de pose de gazon synthétique au sein de la scop Aceascop.

## Un réseau de partenaires privilégiés

Les acteurs de l'ESS constituent des partenaires privilégiés de la collectivité. Sur Grand Châtelleraut, l'ESS représente notamment :

- 8 ateliers chantiers d'insertion (Audacie Textile, Audacie Intercommunal, Action Ozon, ACI Les Minimes, Restos du Cœur, EPS, ACI de Grand Châtelleraut sites de Lençloître et Pleumartin)
- 3 associations intermédiaires (AEPE, Action Emploi et EPS)
- 1 entreprise d'Insertion (Relais)
- 1 entreprise de Travail temporaire d'Insertion (Valoris Interim)
- 1 entreprise adaptée (DELTA)
- 1 ESAT (René Jaud)
- 3 SCOP (ACEASCOP, SCOPADOM et Brionne)

Au-delà de ces structures dont les sièges sont implantés sur le territoire, d'autres sont très présentes. C'est le cas de la SCIC Le Pois Tout Vert (Biocoop), des CAE L'Alterbative et Consortium Coopérative.

CONTACT : service Économie et entreprises  
05 49 20 30 54

## > MOIS DE L'ÉCONOMIE SOCIALE ET SOLIDAIRE Des idées qui sortent des sentiers battus pour entreprendre sur Grand Châtelleraut



Le Mois de l'Économie Sociale et Solidaire se déroule en novembre. À cette occasion, les acteurs locaux de l'ESS orchestrent une réunion collective. Intitulé *Entreprendre dans l'ESS sur le territoire de Grand Châtelleraut*, ce temps d'échange vise à donner des clés de compréhension relatives au fonctionnement des Coopératives d'Activités et d'Emploi (CAE) et des Sociétés Coopératives et Participatives (SCOP). Vous avez un projet en tête ? Vous souhaitez créer votre emploi ? Vous avez l'esprit coopératif et êtes à la recherche d'un réseau ? Cette réunion va mettre en exergue les solutions et les ressources du secteur.

Elle est organisée par Acéascop avec la contribution de Formascope, l'Alterbative, Consortium Coopérative, Scopadom et l'Union régionale des SCOP.

**ENTREPRENDRE DANS L'ESS SUR LE TERRITOIRE DE GRAND CHÂTELLERAUT**  
**Mardi 20 novembre de 9h à 12h, 16 rue Albert Einstein, Technoforum de Châtelleraut**  
**Inscriptions : [contact@aceascop.com](mailto:contact@aceascop.com) ou 05 49 23 50 81**

## > LE SAVIEZ-VOUS ?

La Loi du 31 Juillet 2014 relative à l'Économie sociale et solidaire (ESS) a marqué la reconnaissance législative « d'un mode d'entreprendre différent ».

# LA VILLE PARTENAIRE DES ASSOCIATIONS



Thomas Baudin,  
conseiller municipal délégué à la Vie associative

Notre ville est riche d'un tissu associatif de plus en plus dense. En 10 ans, le nombre d'associations est passé de 330 à plus de 480.

C'est, sans aucun doute, le signe d'une vitalité de nos jeunes comme de nos anciens, des enfants comme de leurs parents, et nous ne pouvons que nous en réjouir.

Notre ville est bien vivante !

La municipalité participe autant que possible à cette vitalité. Mais cette augmentation exponentielle ne va pas sans poser quelques questions : des dédoublements d'associations dus à des scissions, comme nous avons pu le constater récemment, vont à l'encontre de l'esprit associatif et mettent la municipalité en difficulté.

En effet, la Ville ne peut démultiplier les locaux, doubler les subventions et la logistique nécessaires aux événements. Il en va de la pérennité de l'aide apportée à tous qui ne pourra s'effectuer sans une prise de conscience des acteurs du monde associatif.

En agissant en bonne intelligence, en tentant le pari du rassemblement et de la mutualisation, la pérennité de la dynamique associative sera assurée.

**A**vec une force de proposition remarquable, un foisonnement d'initiatives attrayantes, les associations s'activent avec talent et passion dans notre ville. Qu'elles soient tournées vers le sport ou la culture, la fête ou l'entraide, l'éducation ou la nature, qu'elles s'adressent aux jeunes ou aux moins jeunes, elles jouent un rôle majeur dans la vie de la cité.

Les associations sont un socle de la démocratie locale et de la participation citoyenne, elles constituent un espace d'échange, de rencontre, de partage, de débat et de projet. Dans l'ombre de ce dense maillage, des femmes et des hommes, dirigeants et bénévoles, donnent de leur temps et de leur énergie au service des autres. Toute l'année, la Ville encourage les Châtelleraudais dans leur envie d'agir et de s'investir, de passer de l'idée à l'action. Les associations peuvent compter sur la Ville comme partenaire à part entière.

Appuis logistique et financier, accompagnement, mise à disposition de salles et d'outils de communication... le soutien de la Ville aux associations est multiforme. Le point sur la politique de la Ville en faveur des associations.

## > DES LIEUX DÉDIÉS

Le service Vie associative est un lieu-ressource pour l'ensemble des acteurs du mouvement associatif. L'équipe de cinq agents facilite la vie des associations. Elle informe, accompagne, encourage à la mutualisation des moyens. Le service Vie associative est située 46 rue Arsène et Jean Lambert.

La Maison des sports regroupe sous le même toit, 21 rue Abbé Lalanne, les agents de la direction du service des Sports et plusieurs associations châtelleraudaises.

## > SUBVENTIONS : LE COMMENT DU POURQUOI

Pour Thomas Baudin, conseiller municipal en charge de la Vie associative, « La Ville soutient les associations locales au maximum, dans les limites du raisonnable ». L'élu souligne que la diminution des dotations de l'État, le phénomène de multiplication des associations châtelleraudaises ne sont pas sans impact sur les capacités d'appui de la Ville. Les associations formulent leurs demandes de subventions à la Ville. Chaque demande recevable, après une année complète de fonctionnement, fait l'objet d'une instruction administrative. Elle est suivie d'un examen par une commission d'arbitrage qui évalue au regard de critères précis le montant juste à attribuer. Nouveauté cette année : les associations doivent fournir un relevé de synthèse des comptes bancaires. « Nous étions auparavant sur du déclaratif. Or, s'agissant d'argent public, nous avons un devoir de contrôle et un droit de regard », souligne Thomas Baudin. Certaines associations qui sollicitent une aide de la Ville ont une trésorerie très confortable leur permettant d'anticiper plusieurs années d'exercice et pourraient renoncer à une année de subvention. D'autres rencontrent de réelles difficultés qui méritent d'être mises au jour pour y remédier, par exemple en améliorant un mode de gestion ou en révisant l'intérêt de certaines actions susceptibles de mettre en danger leur structure. Nous invitons les associations à moduler leur sollicitation sur la base de leur besoin qui varie en fonction du projet. L'accueil fréquent étant que les associations demandent toujours plus que l'an passé en se disant qu'ainsi elles n'obtiendront pas moins... » Le conseil municipal qui se tiendra le 7 février 2019 décidera de l'attribution des aides financières dites « directes » aux associations requérantes.

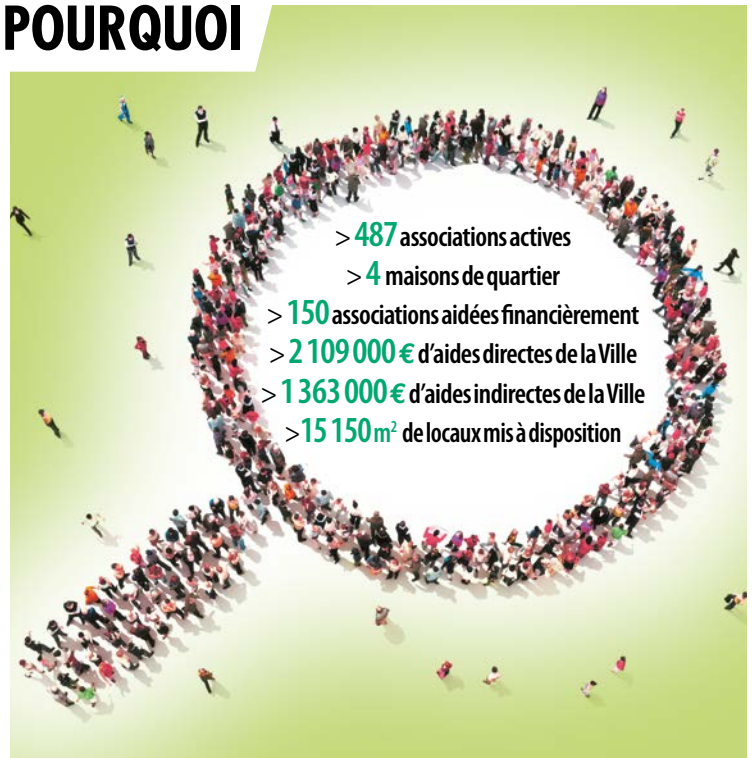

## > CSAD-C : UNE DYNAMIQUE ANCRÉE DANS LA CITÉ



C'est l'association poids lourd de Châtelleraud. 14 disciplines, 1 750 adhérents, 12 salariés. Le CSAD-C est un club omnisport et plus encore : en son sein sont également pratiquées des activités artistiques et culturelles.

Selon Jean-Jacques Maillard, le président, le CSAD-C est le seul réel club omnisport de la Vienne dans son fonctionnement. En effet, un président chapeaute l'ensemble des sections qui ont chacune leur représentant ; côté comptabilité, un seul compte en banque avec des lignes budgétaires propres à chaque activité.

Jean-Jacques Maillard : « Le soutien de la Ville nous est vital : le Département a diminué de 60% ses subventions, la Région et l'État se sont totalement désengagés. Nous avons été contraints d'augmenter les cotisations avec l'effet pervers que cela peut provoquer, à savoir réduire l'accès aux activités à ceux qui n'en n'ont pas les moyens. De son côté, la Ville a maintenu son soutien. Pour organiser une compétition, une manifestation, l'appui logistique de la municipalité nous est précieux. Il est sans faille. Les liens noués avec la Maison des sports, les services techniques sont bien huilés. » L'histoire de l'association est intimement liée à l'histoire de la ville. Née dans le sillage de la Manufacture d'armes en 1945, elle est successivement rattachée au ministère de la guerre, à la Défense nationale, à l'école de gendarmerie. Ses activités, de la poterie au foot en passant par le kayak et l'escrime, sont aujourd'hui proposées dans de multiples équipements châtelleraudais.

CONTACT : CSAD-C - 05 49 85 95 83



## > UNE AIDE MATÉRIELLE ET HUMAINE

Un arbre de Noël, un concert, un semi-marathon ? Leur bon déroulement nécessite une aide logistique.

En coulisses, la collectivité apporte son concours aux associations sous forme de moyens techniques, matériels et humains.

Du matériel simple ou un véhicule utilitaire peuvent être mis à disposition, des centaines de tables et de chaises livrées sur le lieu de la manifestation. L'accompagnement passe également parfois par l'installation d'une scène ou d'une sono. Des régisseurs son et lumière habilités peuvent être mis à contribution.

L'an dernier, les associations châtelleraudaises ont bénéficié de l'accompagnement et de l'appui des agents du service Logistique à hauteur de 5 312 heures. Soit l'équivalent de plus de trois temps pleins en termes de ressources humaines.



## > MAISONS DE QUARTIER À ÉNERGIE POSITIVE

On s'y retrouve pour un atelier cuisine, un conseil citoyen, un atelier axé sur la parentalité, une animation de zumba ou un conseil sur son cv. Les enfants y ont leurs habitudes durant les vacances avec l'accueil de loisirs ou après l'école avec l'aide aux devoirs. Dans le paysage associatif, les quatre maisons de quartier châtelleraudaises labellisées centre sociaux font figure de maisons-mères. Si toutes cultivent leurs particularités, elles ont un dénominateur commun : que chacun se sente bien dans son quartier.

Poumon de sociabilité des quartiers sud, la MJC les Renardières exerce ses multiples missions dans et hors les murs. Sur une place. Au pied d'un immeuble. Avec 55 ans d'activité au compteur, 1 000 adhérents et une trentaine de salariés, elle est « un équipement au service des habitants » résume Antoine Bonneau, le directeur. « Nous menons des actions autour de la parentalité, de la scolarité, de l'insertion, de la citoyenneté. Notre équipe mène une mission de médiation entre les habitants et les institutions. Par exemple, dans le cadre du gros projet de rénovation urbaine des quartiers sud, nous accompagnons les habitants. Nous sommes des facilitateurs. » Liée avec la Ville comme les autres maisons de quartier par une



convention pluriannuelle, la MJC les Renardières a pleinement contribué à la réussite du projet de l'aire intergénérationnelle, nouvel équipement qui sera inauguré mardi 4 décembre. Mohamed Ben-Embarek, adjoint au maire à la Jeunesse abonde : « La mobilisation de la MJC les Renardières dans le cadre de ce projet a été un facteur majeur de réussite. »

## > DES CHŒURS À L'ENTHOUSIASME COMMUNICATIF



Orphé'um, 1<sup>er</sup> ensemble vocal masculin de la Vienne

Les six ensembles vocaux de « À vous de jouer ! » cumulent les bonnes notes. Ceux qui ont déjà entendu Orphé'um, Y'a d'la Voix ou le Chœur d'hommes de Châtellerauld ont forcément été gagnés par leur gaieté contagieuse. Le mot d'ordre de l'association ? « *Susciter l'envie de chanter, dans la détente et la bonne humeur* », assure Aurélien Poyant, chef de chœur professionnel dont l'énergie participe pleinement à l'ambiance conviviale du groupe. Sans exclure progression et rigueur musicale, le plaisir des 130 choristes d'« À vous de jouer ! » est tangible.

Cette association créée en 2005 est née d'une idée : « *Proposer quelque chose qui n'existait pas avec des répétitions en début de soirée ouvertes à tous les néophytes qui n'osent chanter que sous la douche* » plaisante Aurélien Poyant. À Châtellerauld, cette association qui rayonne sur toute l'Agglo a pris ses quartiers à l'accueil de loisirs municipal du Lac. Elle donne de la voix lors de multiples manifestations - comme Jours de Vienne - et sera sur le pont pour le bicentenaire de la Manu, en 2019.

CONTACT : 05 49 20 34 88 - avous2jouer@orange.fr

## LE SAVIEZ-VOUS ?

Pour qu'actions et événements du mouvement associatif gagnent en visibilité, la Ville donne accès à une véritable boîte à outils de communication : articles dans le magazine municipal, annonce des événements dans le supplément *À l'affiche*, diffusés à 20 000 exemplaires, publications sur son site internet, mise à disposition des panneaux d'affichage rétroéclairés et du réseau d'affichage municipal, soutien en relations publiques...

Les associations sont invitées à compléter sur ville-chatellerauld.fr le formulaire dédié de l'agenda en ligne. Une extraction des données étant utilisée pour réaliser le supplément *À l'affiche*, quelques clics suffisent pour apparaître dans les deux médias.

## &gt; PATINAGE

# Smile Cup : une première nationale

Le Skating Club organise sa première Smile Cup samedi 24 novembre au complexe omnisports de Nonnes. Une première nationale à découvrir.



Comme l'annonce le titre de l'événement, le sourire sera au rendez-vous de la première édition de la Smile Cup. « *L'objectif est d'évaluer, dans la bonne humeur, les toutes premières capacités techniques et chorégraphiques des jeunes patineurs*, résume Priscilla Brunet, l'une des deux chevilles ouvrières du Skating club de La Roche-Posay avec Adrien Vignon. *Les jeunes, qui alignent au moins deux ans de pratique, apprennent ainsi à gérer le contact avec le public très tôt.*

*Ça leur permet de prendre les bons réflexes. Nous avons ramené le concept d'Italie. Rien d'équivalent n'existe en France. »*

Pour cette première nationale, l'association investit la salle omnisport de Châtellerauld. Près de 80 jeunes patineurs vont assurer le spectacle. « *Nous attendons une dizaine de formations de Nouvelle-Aquitaine, mais aussi de la région parisienne. Notre club sera bien entendu représenté. Les participants devront chacun réaliser une chorégraphie d'environ deux minutes, sur une musique libre.* » De Pocahontas à Grease, en passant par des musiques de cabaret pour les plus âgés, les organisateurs annoncent de la diversité. Deux classements, l'un technique, l'autre chorégraphique, seront établis par catégories d'âge.

Le champion de patinage artistique Brian Joubert pourrait d'ailleurs faire partie du jury. La compétition se déroule de 10h à 12h puis de 14h à 19h. Avant la révélation du classement, ces équipes donneront un mini gala. L'occasion pour les compétiteurs du club -dont Célia Hidouche, étoile montante de la danse sur roulettes- de montrer la voie aux plus jeunes.

**Samedi 24 novembre de 10h à 12h et de 14h à 19h,**  
salle omnisports, entrée libre  
**CONTACT : 06 44 93 15 50 et [www.smile-cup.com](http://www.smile-cup.com)**

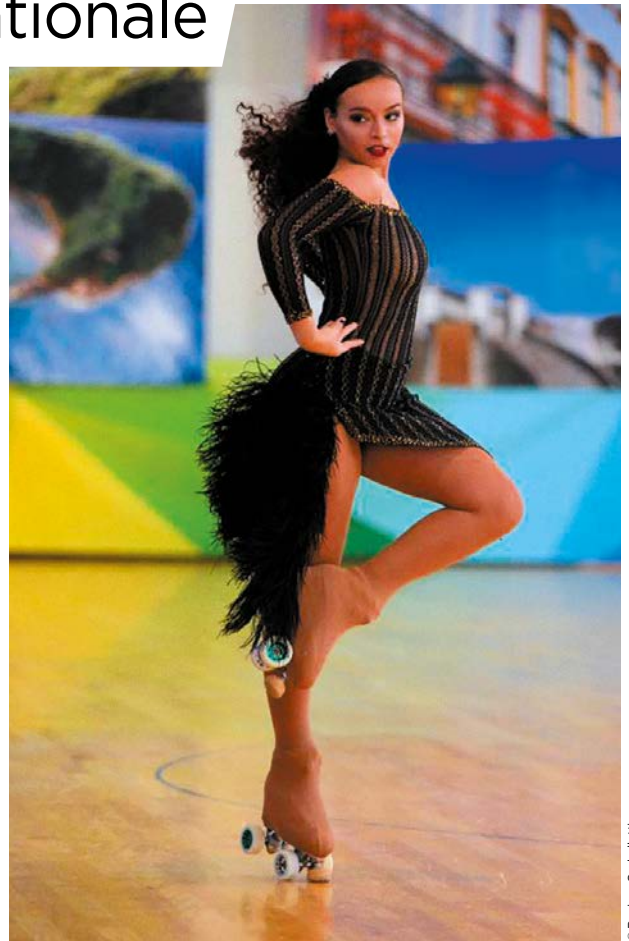

© Ramiero Corbelli

## &gt; CYCLO-CROSS

# Plus de 200 coureurs en lice

Organisée par l'Avenir Cycliste Châtelleraudais (ACC), la sixième édition du cyclo-cross du Lac de la Forêt devrait une nouvelle fois attirer de nombreux amateurs du genre. Samedi 24 novembre à partir de 10h30, les coureurs vont s'élancer pour cette course positionnée au début de la saison de cyclo-cross. « *De pré-licenciés à seniors, toutes les catégories, féminines et masculines, seront représentées*, précise Michel Soulat, président de l'ACC. *L'événement est cette année support pour le championnat de la Vienne, pour les catégories de Minimes à Seniors.* » Avec 500 mètres de circuit pour les plus jeunes, 2 100 mètres pour les plus âgés, il devrait y avoir du spectacle. Sylvain Chavanel, qui a terminé 7<sup>e</sup> de l'épreuve l'an passé, sera présent aux côtés de son frère Bertrand. Les coureurs de l'ACC, Morgan, Gaschard, Valentin Tranchant et son père Gregory, et bien entendu, Baptiste Lagarde, le champion de la Vienne junior de cyclo-cross, seront alignés au départ. Thomas Bonnet, le double vainqueur de l'épreuve en senior, lors des deux dernières éditions, sera probablement présent pour tenter la passe de trois.



Sylvain Chavanel sera de la fête

© ACC

## &gt; LE SAVIEZ-VOUS ?

Sylvain Chavanel, qui met un terme à sa carrière chez les pros à la fin de l'année, participera aussi à sa 17<sup>e</sup> randonnée dimanche 2 décembre à Colombers.

**CONTACT : 05 49 23 17 94**  
et [acchatellerauld@free.fr](mailto:acchatellerauld@free.fr)

## &gt; FOOTBALL

# FAN-SOC, le retour

Après quelques années de sommeil, le fan club du SOC se fait à nouveau entendre pour soutenir le club de foot phare de Châtellerauld. « *Plus nous serons nombreux à encourager les joueurs et joueuses, plus ils et elles seront en confiance pour obtenir de bons résultats* » résumant les passionnés à l'origine de ce renouveau. Si comme eux, vous aimez le football et le SOC, rejoignez-les !

**CONTACT :**  
[alainherault59@gmail.com](mailto:alainherault59@gmail.com)

ou **FAN-SOC**

## Les 3T : le spectacle vivant a la cote

La convention pluriannuelle entre les 3T, le Ministère de la Culture, la Région, le Département et Grand Châtelleraut conforte l'action culturelle menée par les 3T depuis cinq ans. Sa signature officielle a eu lieu le 6 novembre en présence de toutes les parties prenantes. Les 3T, en chiffres, c'est 25% d'autofinancement et 54% de dotation annuelle apportés par Grand Châtelleraut, principal financeur. Ce sont 40 spectacles et une centaine de représentations, avec plus de 17 000 spectateurs en 2017 (une hausse de 23%) et 900 abonnés (plus 18%). Et en 2018, dès la mi-octobre, les chiffres précédents étaient déjà dépassés...

Les 3T, établissement public créé en 2013 par Grand Châtelleraut, ont été reconnus scène conventionnée d'intérêt national, rejoignant une centaine de théâtres classés en France. C'est la reconnaissance du travail mené par une équipe de sept personnes autour de Jérôme Montchal, son directeur.

La reconnaissance aussi de la qualité d'une programmation qui a du sens pour tous les publics, de l'action culturelle volontariste et d'un vrai ancrage territorial. Axe majeur des 3T, le projet intitulé *Jeu[x]nesse(s)* mêle cirque d'auteur, théâtre contemporain et implique de nombreux jeunes artistes. L'éducation artistique et culturelle est un engagement fort,



© Hervé Tancin

qui représente 91 actions culturelles auxquelles 7 215 personnes ont participé, dont 6 500 élèves venus de 43 établissements différents.

« En cinq ans, nous avons construit une identité. Nous avons donné une image de convivialité et de simplicité, de quotidien. Parce qu'aller au théâtre, c'est comme aller au cinéma » résume

Jérôme Montchal. Avec des tarifs très accessibles, les 3T ont gagné la confiance du public.

**CONTACT : Les 3T**  
21 rue Chanoine de Villeneuve  
05 49 854 654  
3t-chatelleraut.fr

## Les Insoucians : le festival fait son cirque



© Vincent Olivier

Châtelleraut est une ville de cirque. En partenariat avec l'École nationale du cirque de Châtelleraut, les 3T ont créé l'an dernier le festival *Les Insoucians*.

Pour sa deuxième édition, le festival met en lumière les anciens élèves de l'ENCC devenus professionnels. En émergence ou confirmés, les compagnies invitées nous livrent un panorama du cirque. Du cirque d'auteur au cirque familial, en douze propositions brillantes, drôles, volubiles, iconoclastes... « Cirque de revenants » ou « cirque en cours » - de création -, le festival propose vingt représentations en dix jours, sous le chapiteau de l'ENCC, au complexe culturel de l'Angelarde et au Nouveau Théâtre. Une soirée très réjouissante : vendredi 7 décembre, entre les deux spectacles « Manifeste » et « Dad is dead ». Venez avec votre recette préférée pour un pique-nique partagé !

**Festival Les Insoucians**  
du 30 novembre au 9 décembre  
En partenariat avec l'École nationale  
de Cirque de Châtelleraut  
Programme complet et tarifs :  
3t-chatelleraut.fr

# Focus sur la stabilité des **taux des impôts locaux**

Plus de 17% des communes de l'Hexagone ont fait le choix d'augmenter les taux des taxes d'habitation et foncières. Pas Châtelleraut. Alors même que les dotations de l'État accusent une chute libre de 7,5 M d'€ sur 4 ans et alors même que la commune assume de nouvelles compétences transférées par l'État. Derrière votre feuille d'imposition il y a la décision de la municipalité de ne pas taper sur les contribuables châtelleraudais. Explications.



L'État resserre les cordons de sa bourse : les montants des dotations aux collectivités territoriales ont diminué drastiquement tandis que de nouvelles compétences auparavant relevant de l'État incombent désormais aux communes avec les dépenses induites qui vont avec.

Double peine. Pourtant, l'augmentation des impôts n'est pas la variable d'ajustement choisie par la Ville. « Faire plus avec moins » pourrait résumer en substance l'équation que celle-ci s'ingénie à résoudre. Pour y parvenir, Châtelleraut réalise des économies sur ses charges de fonctionnement, ne remplace pas de manière systématique les départs à la retraite ou les mutations de ses agents, priorise ses investissements. Des efforts qui se traduisent en chiffres sur les feuilles d'imposition des Châtelleraudais.

ÉVOLUTION DES TAUX DES IMPÔTS LOCAUX

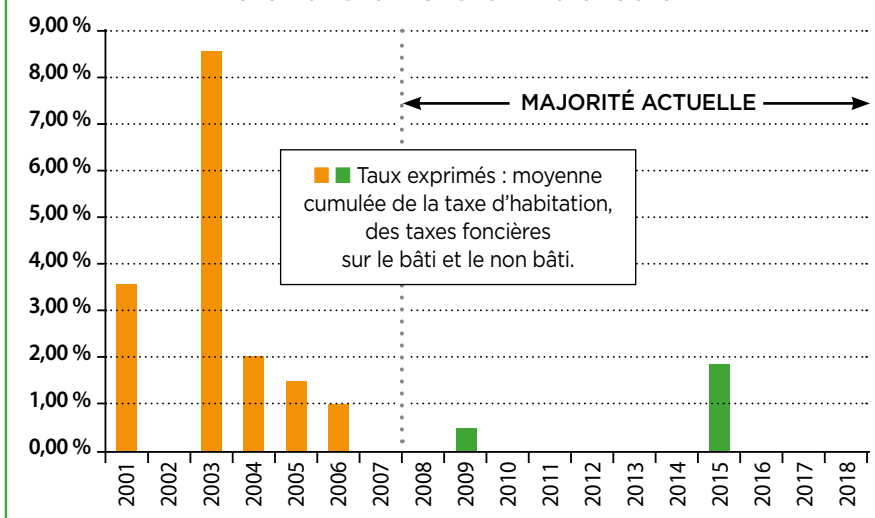

Les transferts des charges, c'est par exemple :



Dédoublement des classes



Délivrance des cartes d'identité, passeports



Suppression des emplois aidés

## Quel mode de calcul des impôts locaux ?

Taxe d'habitation et taxe foncière sont calculées en associant :

- la valeur cadastrale du bien associée à la base déterminée par l'État
- le taux fixé par décision du Conseil municipal. En 2018, celui-ci est stable.

Il correspond à 20,97 % pour la taxe d'habitation, 28,14 % pour la taxe sur le foncier bâti et 70,65 % sur le foncier non bâti.

Des abattements, des exonérations sont possibles suivant certains critères.



## AU FIL DES TRAVAUX

■ En raison de travaux de reprise du mur de la résidence SEM Habitat quai du Château, des places de stationnement seront supprimées jusqu'en fin d'année.

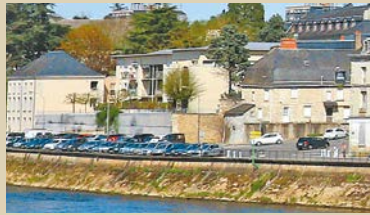

■ À Targé, la chaussée de la rue Joachim du Bellay va bénéficier d'une réfection de l'enrobé. Les travaux se dérouleront dans la semaine du 19 au 25 novembre. Pour mener à bien cette opération, la rue sera barrée excepté pour les riverains. La circulation sera déviée par les voies adjacentes.

## SÈCHERESSE



Les personnes ayant constaté des dégradations de leurs habitations consécutives à la sécheresse sont invitées à déposer une déclaration en mairie adressée au service Santé publique et sécurité civile.

Les dommages subis recensés, la municipalité pourra établir une demande communale de reconnaissance de catastrophe naturelle.

**Renseignements : 05 49 20 21 40 et [sante-publique@ville-chatellerault.fr](mailto:sante-publique@ville-chatellerault.fr)**

## CYBERVIOLENCES

Vendredi 23 novembre à 20h à la Maison Pour Tous, une soirée d'information sur les cyberviolences dans les relations amoureuses sera animée par une avocate et par la compagnie Noctilus. Elle est proposée par le réseau « Violences conjugales » de Châtelleraudais dans le cadre de la journée internationale pour l'élimination de la violence à l'égard des femmes. Entrée libre.



## ENQUÊTE

Le Ministère des solidarités et de la santé réalise jusqu'au 15 décembre une enquête sur les conditions de vie des bénéficiaires de minima sociaux et de la prime d'activité. Celle-ci vise notamment à calculer les indicateurs d'inégalités de revenus. Des habitants sont susceptibles d'être sollicités à ce titre par un enquêteur de la société IPSOS muni d'une carte officielle l'accréditant.

## VIE QUOTIDIENNE

### COLLECTE DE LA BANQUE ALIMENTAIRE

La banque alimentaire organise sa grande collecte annuelle de denrées alimentaires vendredi 30 novembre et samedi 1<sup>er</sup> décembre. L'opération se poursuivra dimanche 2 décembre dans les commerces ouverts. Les équipes chargées de la collecte solliciteront la générosité des Châtelleraudais.



Pour mener à bien la collecte, l'acheminement et le tri des denrées, l'association invite toutes les bonnes volontés à se rendre disponibles, même pour quelques heures. Inscription : Katia Oliariu au 06 70 70 86 23 ou [oliaru2000@gmail.com](mailto:oliaru2000@gmail.com).

En 2017, ce sont 13 tonnes de denrées qui ont été collectées à Châtelleraudais et distribuées à plus de 1 300 familles par l'Épicerie Sociale, la Croix-Rouge, le Secours Catholique, le Secours Populaire et Saint-Vincent de Paul.

### SACS-POUBELLE - TRI SÉLECTIF



Gratuits et remis aux Châtelleraudais sur présentation d'un justificatif de domicile et d'une pièce d'identité (une fois par an et par foyer), les sacs noirs et jaunes sont distribués uniquement le 1<sup>er</sup> mercredi de chaque mois, espace Clemenceau, de 8h à 17h30.

**Prochain rendez-vous : mercredi 3 décembre**

#### ET AUSSI

- le 1<sup>er</sup> jeudi de chaque mois de 13h30 à 17h au foyer Creuzé (Maison Pour Tous)
- le 1<sup>er</sup> lundi de chaque mois de 13h30 à 17h à la mairie annexe d'Ozon

## SANTÉ

### COLLECTE DE SANG

Même jour, même heure, même lieu : le dernier jeudi de chaque mois, salle Camille Pagé, de 15h à 19h.

**La prochaine collecte aura donc lieu jeudi 29 novembre, 12 avenue Camille Pagé**



### L'EFFICACITÉ DE LA VIDÉOPROTECTION

La Ville est engagée depuis plusieurs années dans une politique active de lutte contre la délinquance. Cette politique combine actions d'éducation, de médiation, de réinsertion, mais aussi de prévention et de répression.

En réponse aux « Cassandre » de tous ordres, nous pouvons apporter les informations suivantes :

Il n'y a ni baisse du nombre de caméras prévues, ni retard dans l'organisation.

Notre action va se traduire par le déploiement de cinquante caméras, selon une répartition en trois phases. La première phase concerne quinze caméras, qui seront toutes posées avant fin 2018. Elle bénéficie surtout à trois quartiers prioritaires (Ozon, Châteauneuf et le Lac), mais aussi au centre-ville et aux axes majeurs de circulation. Avec la seconde phase en 2019 et la troisième phase en 2020, le dispositif de vidéoprotection sera étendu aux entrées de ville Nord et Sud.

Le coût total s'élève à 600 000 euros en investissement et 228 000 euros en fonctionnement (principalement affectés à la maintenance des caméras, ainsi qu'aux salaires des agents chargés du Centre de Supervision Urbaine -CSU-).

L'efficacité des caméras est avérée. Si tant est qu'il soit nécessaire de le préciser, la vidéoprotection ne déplace pas seulement la délinquance. Nos visites récentes auprès d'autres villes l'ont confirmé. À Tours, en 2018, il a été procédé à 255 réquisitions d'images ; et grâce à elles, 80% des affaires concernées ont été élucidées.

Enfin, toute une gouvernance est organisée pour assurer l'évaluation du dispositif. Un comité d'éthique qui associe les élus de l'Opposition veille notamment au bon exercice du droit d'accès aux images. Le prochain comité se réunit en décembre 2018.

Tout est transparent !

**Le groupe de la Majorité municipale**  
lequipeabelin@gmail.com

### PLACE DUPLEIX, LES LIMITES D'UNE LOGIQUE

Le plan local d'urbanisme (PLU) prévoit qu'autour de la place Duplex (les Halles), axe majeur entre la gare et la Vienne, seules des cellules commerciales sur les rez-de-chaussée sont désormais autorisées à s'installer. Exception faite pour la permanence du député que l'on ne peut décentement pas comparer à un commerce...

Fort de cette logique de revitalisation commerciale, la majorité municipale a décidé d'interdire le stationnement résidentiel sur cet espace puisque contraire, selon elle, à l'objectif visé. Nous avons critiqué cette décision car compliquer la vie des habitants de cette place nous semble aberrant.

Pour nous, la redynamisation du centre-ville, passe également par l'attractivité résidentielle.

Il y a quelques semaines, nous apprenions avec satisfaction que des investisseurs souhaitent rénover des logements dans les étages des immeubles autour des Halles, comme par exemple, au-dessus de l'ancienne « maison de la presse ». L'impossibilité d'y stationner risque bien d'être un frein à l'installation de nouveaux habitants, objectif pourtant majeur pour la survie du cœur de ville.

La place Duplex est un exemple, parmi d'autres, des limites de la logique municipale !

**Le groupe de la Gauche : F. Méry, P. Baraudon, M. Métais, Y. Ganivelle, K. Weinland, G. Michaud, C. Pailler, S. Lansari-Capraz - groupe.opposition.gauche.chatel@orange.fr**

Texte non reçu dans les délais impartis.

**Le groupe du « Rassemblement Bleu Marine »**  
É. Audebert, L. Brard

Conformément au règlement adopté en conseil municipal, l'expression est limitée à parts égales à 1 500 signes pour la majorité et à 1 500 signes pour l'opposition. Les 1 500 signes de l'opposition sont répartis entre chaque groupe représenté au conseil municipal, au prorata du nombre de sièges détenus, soit 1 200 signes pour le groupe de la Gauche (8 conseillers), et 300 signes pour le groupe du « Rassemblement Bleu Marine » (2 conseillers).

## Thérapie par l'hypnose

Insomnie, stress, douleur, phobie, grignotage, peur des examens...



**Jean-Christophe Blachère, hypnothérapeute, propose à Naintré, des consultations pour aider à mieux appréhender les soucis du quotidien.**

Les raisons pour consulter sont très variables : estime de soi, traumatismes (abus sexuel, agression, ...), déprime, deuils, perte de poids, arrêt du tabac, migraine, préparation à l'accouchement (gestion du stress, liaison avec le bébé, diminution de la douleur) etc.

Jean-Christophe Blachère prend le temps de bien cerner les besoins de la personne et d'expliquer ce qu'est l'hypnose thérapeutique lors de la première séance qui dure environ 2 heures.

**N'hésitez pas à le contacter pour en savoir plus sur sa pratique.**

**JEAN-CHRISTOPHE BLACHÈRE**  
66, rue Honoré de Balzac  
06 52 51 53 77 - jcblochere@hypnotherapie-en-vienne.fr  
www.hypnotherapie-en-vienne.fr

# Accords

## Majeurs

### Gilles Lambert

#### Facteur de pianos

RDV : **06 13 46 68 42**

Cours de piano pour adultes

Pianos neufs :



Keilberg

Feurich



FEURICH

Petrol



PETROF  
PIANOS SINCE 1854

Pianos numériques :



Casio  
**CASIO**

Restauration toutes marques.  
Accords.  
Installation de systèmes silencieux et régulateurs d'hygrométrie



82, rue Henri Barbusse - 86100 Châtellerauld

05 49 85 08 08

[accordsmajeurs86](https://www.facebook.com/accordsmajeurs86)

Mail : [contact@accords-majeurs.com](mailto:contact@accords-majeurs.com)

Membre du 1er réseau national «Les Maitres du Piano»

Pour 1 Coiffure Homme  
-20% de remise  
+ le peigne pocket\*



**-20%**

sur présentation de ce bon à l'accueil du salon

sur tous les services  
Coiffure Homme & Dame

**Coiffeurs Créateurs**  
Bouniot - Visagiste

33. Av du Maréchal Leclerc CHATELLERAULT

9h - 19h ☎ 05 49 21 44 25

www.bouniot-coiffeurs-createurs.fr

\*jusqu'à épuisement du stock de peigne-pocket

RÉGIE PUBLICITAIRE

Faites-vous mieux connaître  
à Châtelleraut !

Magazine Municipal

21 000 ex. tous les 15 jours

Guide Pratique

23 000 ex. en septembre



**COMWEST<sup>2</sup>**

20-3 rue de la Tranchée - 86000 Poitiers

Tél. 05 16 52 37 89 - comwest@sfr.fr

**Le lit on dort**  
Votre spécialiste

Livraison gratuite



MATELAS - SOMMIERS - LINGE DE LIT - BANQUETTES - FAUTEUILS RELAXATION

RETROUVEZ  
LES PLUS GRANDES  
MARQUES  
André Renault  
Technilat - Davilaine  
Beautyrest  
by Simmons



05 49 02 09 65

ZI NORD près de GIF1, face à l'hôtel B&B - 12 rue Nungesser et Coli 86100 Châtelleraut



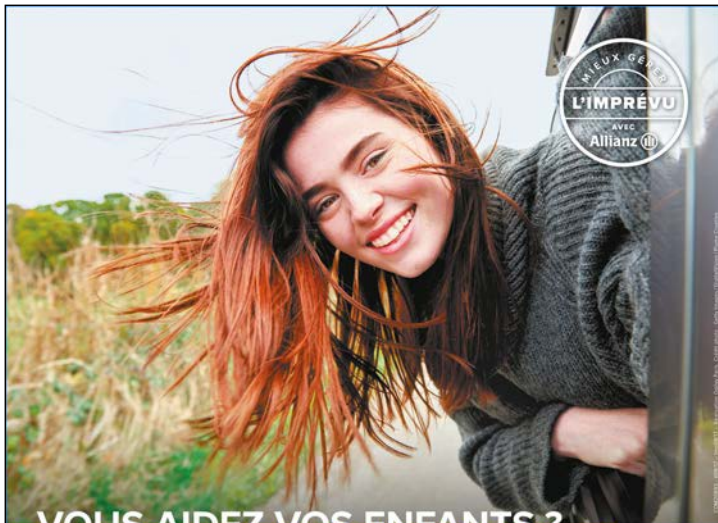

## VOUS AIDEZ VOS ENFANTS ? ALLIANZ AUSSI !

Chez Allianz, pour anticiper tout imprévu, nous faisons profiter de réductions tarifaires jusqu'à 40% sur l'assurance automobile et jusqu'à 50% sur l'assurance habitation aux enfants de nos clients. Voir conditions en agence et sur [allianz.fr](http://allianz.fr)



Poitou Global Assurances  
Christophe GAULTIER & Guillaume LELOUP  
CHATELLERAULT - NANTRE - JAINVY-MARIGNY - LENCLOITRE - DESCARTES - NEUVILLE

**Christophe GAULTIER**  
39 faubourg Saint-Jacques  
86100 CHATELLERAULT  
**05.49.23.10.24**

[gaultier.chatellerault@allianz.fr](mailto:gaultier.chatellerault@allianz.fr)  
[www.agence.allianz.fr/chatellerault-blossac-86100-400860](http://www.agence.allianz.fr/chatellerault-blossac-86100-400860)

Avec vous de A à Z

**Guillaume LELOUP**  
4 avenue Adrien Treuille  
86100 CHATELLERAULT  
**05.49.21.28.46**

[leloup.chatellerault@allianz.fr](mailto:leloup.chatellerault@allianz.fr)  
[www.agence.allianz.fr/chatellerault-blossac-86100-400860](http://www.agence.allianz.fr/chatellerault-blossac-86100-400860)

# TERRASSIN agencement

Nous créons l'empreinte de votre intérieur

**du 13 au 24 novembre**  
(ouvert le dimanche 18 novembre)

Présence exceptionnelle  
sur Châtellerault du  
designer ARMONY  
pour votre projet  
cuisine



### PROGRAMME DE LA SEMAINE

Animations culinaires réalisées par un  
chef avec les nouveautés en  
électroménager (HOTTE BORA et  
CUISSON FOUR VAPEUR)  
Présentation de votre cuisine  
en réalité virtuelle  
Nouveau showroom collection 2019

**05 49 21 00 86**

**La semaine du design et du goût**

34 Avenue du Maréchal Leclerc - 86100 Châtellerault

<https://agencement-terrassin.com>

Nos équipes  
vous reçoivent du  
**lundi au samedi**

**BILAN AUDITIF<sup>(1)</sup>  
+ 1 MOIS D'ESSAI<sup>(2)</sup>  
GRATUITS**

(1) Test non médical - (2) Sur prescription médicale

**DES FACILITÉS  
DE PAIEMENT**

**4 ANS  
DE GARANTIE  
SERVICES INCLUS**

**2 CENTRES  
CHATELLERAULT**

[www.audilab.fr](http://www.audilab.fr)

**FACE C.CIAL LECLERC**

133, av. du M<sup>al</sup> Foch  
Parking privé gratuit  
05 49 21 60 00

**CENTRE-VILLE**

85, bd Blossac  
Parking 1h gratuit  
05 49 20 11 11

**Audilab**  
Ensemble, pour une belle écoute