

MAG

CHÂTELLERAULT



ZOOM

ÊTRE MAIRE
AU QUOTIDIEN

À l'affiche

JUIN





Édito



JEAN-PIERRE ABELIN

Maire

À un moment où les citoyens doutent de leurs représentants, le maire est l'élu le plus proche du terrain. Cette proximité permet d'agir au plus près du besoin et de mesurer au quotidien le travail engagé par l'équipe municipale.



Parce que les décisions prises sont rapidement visibles et s'inscrivent durablement dans la vie quotidienne des habitants.

Agir pour améliorer le cadre de vie, aménager l'espace public et le rendre plus facile à vivre, investir pour la sécurité, embellir et booster l'image de notre ville, autant de projets stimulants pour un maire.

Le plus beau et exigeant des mandats !

Jean Pierre Abelin



Du lieu culturel au Lac à la rive gauche des Bords de Vienne en passant par l'avenue Pierre Abelin, les chantiers se poursuivent à bon train dans Châtelleraut. Ces travaux transforment la ville et visent à offrir de nouveaux services aux habitants.

Ateliers périscolaires, suivons le rythme !

Se défouler à la piscine, jouer avec la science, s'initier au bricolage et aux loisirs créatifs, s'émerveiller grâce aux beautés de la nature... Les nouveaux rythmes scolaires à Châtellerauld vont permettre aux jeunes élèves de profiter de plusieurs dizaines d'ateliers périscolaires, totalement gratuits, les jeudis et vendredis, de 15h à 16h30. "Nous avons de nombreuses animations en préparation, assure Marie Horreau-Bigot, directrice de l'éducation. L'objectif est de favoriser la persévérance, la curiosité, l'ouverture d'esprit, la logique".

Parents, enseignants, élus... Tout le monde veut ce qu'il y a de mieux pour les enfants. Validée par le Directeur académique des services de l'Éducation nationale (DASEN), cette réforme des rythmes scolaires des écoles de la ville de Châtellerauld vise ainsi à respecter les besoins des élèves observés lors de la consultation. "Nous nous appuyons ainsi sur le rythme chrono-biologique des petits", détaille Marie Horreau-Bigot. Par exemple, on perçoit très bien une baisse de l'attention en fin de matinée à partir de 11h".

Cette nouvelle organisation sur 4,5 jours débutera dès la rentrée en septembre 2022 prochain dans les 23 écoles maternelles et élémentaires publiques de Châtellerauld. ●

Info +

Les ateliers sont gratuits, et sur inscription dans l'espace Famille.

LE MEILLEUR ACCUEIL POUR LES ENFANTS

L'accueil périscolaire est maintenu, tous les jours, avant et après l'école. Pour plus d'égalité entre les établissements, la Ville de Châtellerauld a décidé d'harmoniser les horaires des accueils périscolaires.

À partir de 7h le matin et le soir jusqu'à 19h.

Et le mercredi jusqu'à 12h30.

Des activités encadrées par des animateurs qualifiés leur sont proposées en relation avec le projet éducatif du secteur animation de la Ville. Les parents, les personnes mandatées peuvent récupérer leurs enfants à tout moment sur ce temps d'accueil.

Retrouvez le règlement complet et les tarifs sur ville-chatellerauld.fr

ACTU

LA SEMAINE TYPE DE VOS ENFANTS

	Lundi	Mardi	Mercredi	Jeudi	Vendredi
Cours le matin	de 8h40 à 11h50	de 8h40 à 11h50	de 8h40 à 11h50	de 8h40 à 11h50	de 8h40 à 11h50
Cours l'après-midi	de 13h30 à 16h05	de 13h30 à 16h05	Accueil périscolaire jusqu'à 12h30 Repos	de 13h30 à 15h	de 13h30 à 15h
Ateliers périscolaires				de 15h à 16h30	de 15h à 16h30

À noter, les horaires des écoles élémentaires Jean Zay et Jules Ferry ne sont pas identiques pour permettre aux familles d'accompagner les enfants de maternelle de chaque secteur.

Retrouvez toutes les informations : ville-chatellerauld.fr



Ola pour La Fontaine

Savez-vous que Jean de La Fontaine a séjourné dans notre ville ? Le parc du Verger en possède des souvenirs. C'est pour cela qu'il va faire l'objet d'une étude scénographique qui vise à dédier cet espace remarquable au fabuliste.

La Fontaine aurait eu 400 ans en 2021. Son périple à travers la Vienne a marqué sa mémoire.

Été 1663. Suite à l'arrestation de monsieur Fouquet, dont La Fontaine est un proche, l'auteur accompagne son oncle, avocat de madame Fouquet, dans son voyage d'exil vers Limoges. En chemin, il est reçu à Châtellerauld, dans l'hôtel Brochard (aujourd'hui Logis du Cognet) et au château du Verger, chez ses

cousins Pidoux. "La Vienne passe au pied de Châtellerauld, et en ce canton elle porte des carpes (...). On nous en servit des plus belles", écrit alors La Fontaine à sa femme.

La légende raconte qu'il aurait composé "Le petit poisson et le pêcheur" dans le jardin du château, qui sera l'objet d'une réhabilitation. Un certain nombre d'événements, associant des artistes de renommée internationale et des habitants, accompagneront ce projet. ●

BREF !

TRAVAUX

Réunion publique concernant la rénovation de l'église Saint-Jacques **mardi 14 juin à 18h** à l'hôtel Sully.

ESSAIS D'ABEILLES

La Maison de l'Abeille et de la Nature peut intervenir gratuitement pour cueillir les essaims d'abeilles.

Rendez-vous : **07 68 38 36 48** ou **06 71 22 77 36**

ÉLECTIONS LÉGISLATIVES

Le scrutin pour élire votre député(e) aura lieu les **dimanches 12 et 19 juin**. Si vous désirez y participer mais n'êtes pas disponible, vous pouvez donner procuration jusqu'à la veille des élections à l'électeur de votre choix, même s'il n'est pas inscrit dans la même commune. Il devra voter dans votre bureau de vote.

LES ENFANTS OUVRONT LE BAL

Depuis janvier dans les écoles de Châtellerauld, mais pas seulement*, les enfants ont travaillé autour de La Fontaine. Ils proposeront la restitution de leur travail sous la forme notamment d'une exposition dans différents lieux de Châtellerauld : médiathèques, hall de la mairie, résidence autonomie sénior et les ronds-points. D'autres rendez-vous seront bientôt dévoilés sur les réseaux sociaux de Châtellerauld.

* Des travaux ont également été menés lors d'ateliers périscolaires, dans les centres de loisirs, mais aussi à l'école d'arts plastiques.

Passports et cartes d'identité : la ville apporte des solutions

5 mois. C'est, en moyenne, le délai pour renouveler son titre d'identité ou son passeport à Châtellerauld. Certes, c'est long, mais le problème s'avère national. La Ville met en place un dispositif exceptionnel pour accélérer la prise de rendez-vous et instruction des demandes.

Jusqu'à fin août, des créneaux supplémentaires vont être ouverts :

- le samedi (matin) à l'Hôtel de ville de 8h30 à 12h,
- le lundi (après-midi) à la mairie annexe de Châteauneuf de 13h30 à 17h.

Les rendez-vous se prennent en ligne sur rendezvousonline.fr

POURQUOI CE DÉLAI ?

Cela s'explique en partie par un rattrapage après 2 ans de pandémie, et la possibilité retrouvée de se déplacer aisément à l'étranger. Par ailleurs, même une personne non domiciliée à Châtellerauld peut effectuer ces demandes dans notre commune (dans certaines villes, le délai peut atteindre 10 mois). ●



PORTRAIT

Tom Leguillou



Le rêve
d'un jeune
réalisateur

Bercé et inspiré par Stanley Kubrick et Gaspard Noé, Tom Leguillou est un jeune réalisateur plein d'ambition. À tout juste 20 ans, le Châtelleraudais vient d'achever son deuxième court-métrage, baptisé *Deus Ex machina*. "C'est une dystopie. Elle raconte l'histoire de deux personnes qui inventent une machine pour que les gens apprennent à rêver de nouveau". Le tournage s'est déroulé dans différents lieux emblématiques de Châtelleraudais, que vous reconnaîtrez facilement.

"*C'est une ville qui permet de tout explorer, où tout peut être réinventé, même les rêves les plus fous, comme dans ma fiction* "

assure Tom.

Surnommé "Tom Pouce" par sa famille, le jeune homme souhaite intégrer une école de cinéma. "Une fois diplômé, je voudrais me lancer dans mon premier long métrage et pourquoi pas voyager à travers le monde pour m'inspirer" explique Tom.

Dans sa vie personnelle comme dans sa vie professionnelle, Tom se répète cette citation du réalisateur Philippe Claudel : "Rien n'est ni tout blanc, ni tout noir, mais tout gris". "Pour moi, cela signifie qu'il faut aller au fond des choses, savoir lire entre les lignes et ne pas juger trop vite sur les apparences". ●

Retrouvez l'interview
vidéo de Tom
par ici



ZOOM

LA JEUNESSE, UN REGARD SUR L'AVENIR

Pour mieux les comprendre et répondre à leurs besoins, la municipalité donne la parole aux jeunes (lire page 11). Jean-Pierre Abelin nourrit ainsi un "double espoir". "J'aimerais que la jeunesse puisse avoir une réelle vision de ce qu'offre la ville, que les jeunes en découvrent toutes les richesses. Je voudrais qu'ils se rencontrent et pas uniquement dans leur quartier. Et bien sûr, je voudrais que nos jeunes restent ou reviennent à Châtelleraudais une fois adultes. Il y a des perspectives d'avenir, on l'a vu lors du Forum Emploi et Métiers, et nous allons continuer dans cette voie".

L'ÉDUCATION, UNE PRIORITÉ

La lutte contre la paupérisation est l'un des enjeux majeurs pour l'équipe municipale. "L'éducation, la formation, sont des éléments importants pour sortir des difficultés sociétales" assure Jean-Pierre Abelin. C'est toute l'ambition du programme Cité éducative menée par la Ville de Châtelleraudais, en lien avec l'État. Ce label est attribué aux territoires dont les acteurs décident de faire de l'éducation une grande priorité.



Rencontre sur le marché d'Ozon

Jean-Pierre Abelin.

"L'humain au cœur de notre action"

Porter l'écharpe tricolore de maire est une fierté... et une lourde responsabilité. Jean-Pierre Abelin livre sa propre vision de la fonction après deux ans du nouveau mandat.

Comment décririez-vous la fonction de maire-président ?

"Être maire, c'est très physique ! On est en permanence face à des difficultés à surmonter. On porte des projets, on défend notre vision pour la ville et ses habitants. Donc, on en a lourd sur les épaules (rires). Heureusement, on n'est pas seul. Il y a bien sûr une équipe d'élus, certains expérimentés, d'autres qui découvrent la fonction. Chacun dans son domaine porte les projets validés par l'équipe. J'ai la chance d'avoir à mes côtés une première adjointe solide, complémentaire et de confiance. Un vrai binôme".

Plus intimement, être maire, c'est quoi pour vous ?

"J'ai occupé plusieurs fonctions d'élu, notamment au niveau national, mais être maire-président c'est très différent. Quand on prend une décision, on en voit directement les effets. Et lorsqu'on voit la ville se transformer par notre action, c'est passionnant. Évidemment, j'ai un réel attachement à ce territoire et à ses habitants".

Comment décririez-vous Châtelleraudais ?

"Mon père (Pierre Abelin, maire de 1959 à 1977, ndlr) disait que c'était "la ville verte de l'industrie". Et c'est vrai. Pour moi, Châtelleraudais, c'est d'abord une ville à taille humaine, forte de la diversité de ses habitants, de son savoir-faire industriel, de ses talents. Et bien sûr, au milieu, coule LA rivière".

Métamorphose des Bords de Vienne, rénovation de l'avenue Pierre Abelin, transformation de l'îlot de Laège, requalification de l'îlot Z... Qu'ont ces projets en commun ?

"Ils visent à redonner la fierté de leur ville aux Châtelleraudais. Car refaire des bâtiments, la voirie, ce n'est pas "que" pour faire joli. C'est d'abord pour améliorer le cadre de vie des habitants, leur apporter de nouveaux services, de nouvelles propositions culturelles. La rénovation des Bords de Vienne, par exemple, vise à encourager les mobilités douces et va nous permettre d'organiser des animations, des concerts. Et tout ça, c'est bien parce que l'humain est au cœur de notre action". ●

"Être à la tête d'une Ville et d'une Agglomération, c'est aussi près de 1450 agents et d'importants budgets en jeu."

Budget de la Ville : 57 M€

MADAME RÉSEAUX

Rien que pour vous, je sélectionne le meilleur des réseaux sociaux



Selon France Culture, il y a "de plus en plus de filles dans les skate-parks". Et ce n'est pas nous qui dirons le contraire. Valoriser l'accès au sport pour tous ET toutes, c'est dans l'ADN de Châtellerault.



@Chloé

Chloé, en stage avec Madame Réseaux, nous emmène avec elle à la découverte de ses endroits coups de cœur à Châtellerault ! Suivez-la dans sa balade en vidéo 🌻



ÉCO

Les dates d'ateliers de Marie Langot sont visibles sur wecandoo.fr

L'artisanat local : le plein d'idées cadeaux

Envie d'offrir, à un proche ou à soi, une pièce fabriquée grâce à des petites "mains locales" ? À Châtellerault, aucune chance de manquer d'idées cadeaux.

À l'ouverture de notre boutique de créateurs, on savait que la clientèle serait présente et nous n'avons pas été déçus. Le côté "pièce unique", plaît beaucoup". À l'initiative de l'Échoppe des créateurs, Alexandra est ravie de son pari. Au 48 rue Bourbon, la jolie boutique accueille depuis 2016 onze créateurs de la Vienne et le succès ne se dément pas "Ça change d'un produit que tout le monde a et qui vient du bout du monde", assure la créatrice des bijoux fantaisie sous le nom "Kilaloudjé".

"La proximité assure une écoute des attentes des clients. Sans oublier la qualité et le service après-vente" souligne Marie-Laure Bordes (les bijoux "Les caprices de Marie") installée à Antran depuis 17 ans et vice-présidente de l'association des artisans créateurs de la Vienne. Vêtements, bijoux, objets de décoration, couteaux, sacs... les idées cadeaux ne manquent pas. ●

LE "DO IT YOURSELF" A LE VENT EN POUPE
Vous avez envie de faire vous-même ? Marie Langot, sellier, harnacheur, maroquinier vous accueille désormais dans son atelier de Châtellerault pour vous aider à fabriquer un porte-monnaie, une ceinture ou un sac. "J'aime le travail du cuir. C'est très satisfaisant de créer son objet aux côtés d'un artisan qui nous conseille" explique un des participants, Yvon, 61 ans, venu fabriquer une ceinture.

Festival JEUNES TALENTS ÉDITION 2022

Oserez-vous rencontrer votre public ?

INSCRIPTION JUSQU'AU 12 JUIN 2022

05 49 23 70 00 - le4@grand-chatellerault.fr

[facebook](https://www.facebook.com/jeunestalents.grand-chatellerault.fr) [instagram](https://www.instagram.com/jeunestalents.grand-chatellerault.fr) [tiktok](https://www.tiktok.com/@jeunestalents.grand-chatellerault.fr) [youtube](https://www.youtube.com/jeunestalents.grand-chatellerault.fr) [jeunestalents.grand-chatellerault.fr](https://www.jeunestalents.grand-chatellerault.fr)

GRAND CHÂTELLERAULT
COMMUNAUTÉ D'AGGLOMÉRATION

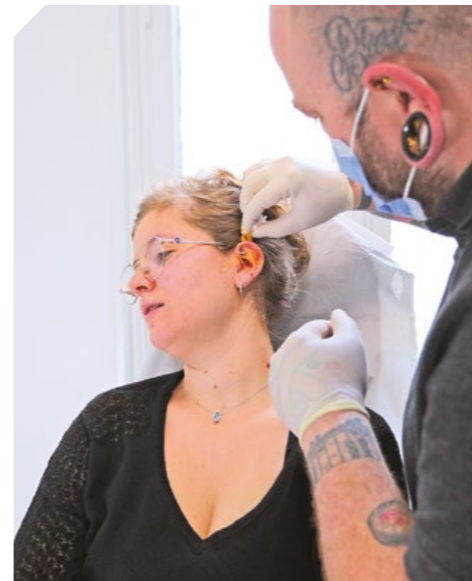

Calima, piercing haut de gamme

À l'angle des rues de l'Arceau et des Limousins, Adrien Rigot a installé son magasin de piercing, Calima. "Aujourd'hui, le piercing est vraiment entré dans les mœurs, explique le gérant, fort de ses 12 ans d'expérience. Ici, je propose des bijoux de grande qualité, haut de gamme". Dans cet écrin vert, il a sélectionné une large gamme de boucles, pendants, écarteurs en or 14 ou 18 carats agrémentés ou non de pierres semi-précieuses (grenat rouge, zircon...) ou précieuses (opale, jade verte...). Travaillant avec des joailliers, il vous permet d'imaginer

votre bijou sur mesure. À l'arrière, dans la salle de perçage, il réalise les piercings à l'aiguille pour toutes les parties du corps. "Avec la technique que j'utilise, le trou est propre, il n'y a pas de gonflement et le temps de cicatrisation est réduit". Et si vous avez un coup de cœur, grâce à un mode de stérilisation à la minute, vous pouvez repartir avec votre bijou porté. ●

Calima
12 rue de l'Arceau
05 49 19 57 76

UN MAIRE... POUR QUOI FAIRE ?

On le voit souvent sur les photos en train de couper des rubans, de parler avec les habitants ou de faire des réunions. À Châtelleraut comme ailleurs, le rôle d'un maire est pourtant plus large que ses seules apparitions publiques.

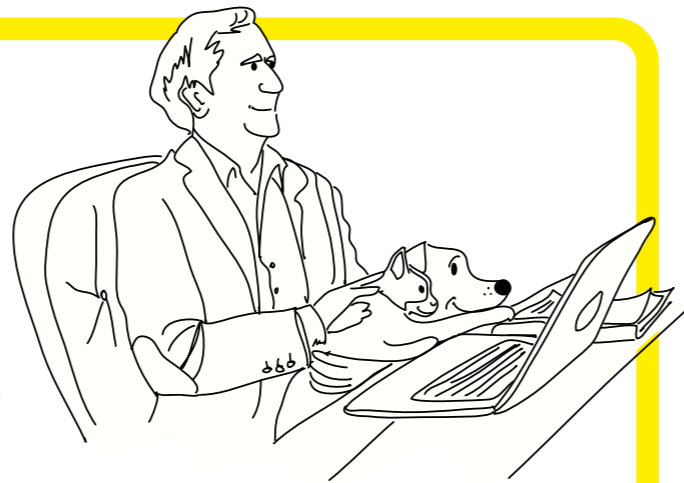

Quand on est maire, on a plein de choses à faire ! Son travail - et celui de ses adjoints - vise à améliorer le cadre de vie des habitants, en suivant le programme pour lequel il a été élu. Du coup, il doit faire appliquer les décisions du conseil municipal sur l'éducation, le sport, la culture, les travaux...

Il est aussi chargé des pouvoirs de police. Le travail du maire est aussi un soutien de l'État. Par exemple, il organise les élections, il est officier d'état civil et il s'occupe des cérémonies patriotiques. Pour être maire il faut avoir au moins 18 ans et être élu par les habitants de la ville, qui votent tous les 6 ans.

À Châtelleraut, notre maire est Jean-Pierre Abelin. Parfois, son chien Mozart et son chat Renato veulent aussi participer à son travail. Mais ils ne sont pas d'une grande aide ! ●

QUI QUE QUOI ?



"À Châtelleraut, il y a de la place pour les projets des jeunes".

Jeune Châtelleraudais de 19 ans, Kandjoura Fofana a répondu à l'enquête jeunesse menée par la Ville de Châtelleraut. Il a plein d'envies à partager.

La jeunesse de Châtelleraut ne manque pas d'idées. À 19 ans, Kandjoura Fofana a pu exprimer les siennes grâce à l'enquête menée par la Ville en avril dernier. "J'ai trouvé ça vraiment intéressant de nous demander notre avis," assure-t-il.

"Notre parole a de l'importance car la France de demain... c'est nous !"

Né à Châtelleraut, le défenseur d'Ozon FC se montre plutôt satisfait de l'offre sportive de la ville. "En cinq ans, cela s'est nettement amélioré"

assure-t-il. En revanche, il a profité de l'enquête pour souligner "le manque de diversité dans les loisirs proposés aux jeunes". "Je vais souvent au cinéma, parfois au théâtre pour voir les pièces de camarades de promo, mais je finis toujours par faire un peu la même chose", illustre l'étudiant en DUT Technique de commercialisation à l'IUT de Châtelleraut.

"Sa" ville, Kandjoura l'aime et la défend : "Cette enquête montre qu'on s'intéresse à nous. À Châtelleraut, il y a de la place pour les projets des jeunes". ●

Info +

548 jeunes ont répondu à l'enquête :

- ✓ 50,91% garçons / 49,09% de filles
- ✓ 31,75% de 12-14 ans,
- ✓ 35,58% de 15-17 ans,
- ✓ 18,07% de 18-20 ans,
- ✓ 14,60% de 21-24 ans

"LE PETIT POISSON ET LE PÊCHEUR"

Le Parc du Verger s'enorgueillit d'avoir été le lieu où le poète du XVII^e siècle Jean de La Fontaine aurait trouvé l'inspiration pour écrire l'une de ses fables, "Le petit poisson et le pêcheur". Focus sur cette poésie à la morale pragmatique.



La fable raconte la vaine tentative d'une petite carpe - un "carpillon", écrit La Fontaine - essayant d'amadouer le pêcheur qui l'a sortie de l'eau en lui expliquant qu'elle est trop petite pour faire un plat intéressant : "Que ferez-vous de moi ? Je ne saurais fournir au plus qu'une demi-bouchée". Le pêcheur ferait donc mieux de relâcher le poisson et de le repêcher plus tard quand il sera devenu grand. Mais son interlocuteur n'est pas dupe. Préférant un petit acquis immédiat à un gain supérieur hypothétique, il répond : "Vous avez beau dire, dès ce soir on vous fera frire". Inspirée du Grec Ésope qui racontait un dialogue similaire il y a environ 2 600 ans, cette fable de La Fontaine a immortalisé dans ses derniers vers un célèbre dicton : "Un Tiens vaut, ce dit-on, mieux que deux tu l'auras. L'un est sûr, l'autre ne l'est pas". ●

HOP HOP HOP

Culture, sport et plus encore



Alexandre Lacombie

Jazzellerault, c'est maintenant

Rendez-vous au festival Jazzellerault du 9 au 17 juin, pour une 29^e édition en grand format !

Jazzellerault revient – après deux années difficiles – plus en forme que jamais. Du jazz manouche, cubain, afro, du swing, du blues, du funk, du rock. Il va y avoir de quoi secouer les épaules. "Je suis allé chercher de belles pépites !" se réjouit le président du festival Patrick Fournier. Comme l'organiste Rhoda Scott et son band féminin, l'incontournable bassiste Richard Bona, ou encore Ana Popovic, incandescente Serbe surnommée la "Jimi Hendrix au féminin". Sans oublier le trompettiste et chanteur Boney Fields pour un blues rassembleur, Django all Stars, quintet héritier du grand Reinhardt, Who's the Cuban? en formation XXL et le collectif afro-cubain El comité. Jazzellerault, c'est aussi la dizaine de concerts gratuits de la scène découverte et du club,

ou applaudir les artistes locaux et échanger avec eux hors scène.

LE PROGRAMME SUR LA GRANDE SCÈNE

- Jedi 9 juin** : Rhoda Scott "Lady All Stars"
- Vendredi 10 juin** : Richard Bona Quintet
- Samedi 11 juin** : Who's The Cuban? -gratuit- Place Émile Zola
- Mardi 14 juin** : Boney Fields & the BFB
- Mercredi 15 juin** : El Comité invite Harold Lopez Nussa et Yilian Canizares
- Jedi 16 juin** : Django All Stars
- Vendredi 17 juin** : Ana Popovic Band

Concerts à 21^h, salle de l'Angelarde, tarifs : de 11 € à 26 €, (Gratuit le 11 juin, à 20^h30, place Émile Zola)
Réservation : 05 49 85 95 13, festival-jazzellerault.fr ●



Les Estivales : le Conservatoire en scène

Les Estivales, c'est l'événement -à ne pas manquer- qui marque la fin de la saison du Conservatoire Clément Janequin. Il permet d'apprécier la diversité des enseignements et des talents au sein de l'établissement. Extraits ? Le 15 juin, les classes d'éveil et d'initiation ouvrent le bal sous le chapiteau de l'École de cirque. Les 25 et 26 juin, au complexe culturel de l'Angelarde, les classes de danse proposent Pablo, spectacle autour du peintre Picasso. Le 29 juin, l'auditorium du Conservatoire accueille le concert des classes de cuivres et percussions.

Renseignement et réservation auprès du Conservatoire au 05 49 23 63 96 - Gratuit. ●

BREF !

DON DU SANG

Faites une bonne action : donnez votre sang pour sauver des vies. Une collecte de sang a lieu chaque dernier jeudi du mois, salle Camille Pagé, 12 avenue Camille Pagé. La prochaine ? **jeudi 30 juin de 15^h à 19^h.** Pour prendre rendez-vous : mon-rdv-dondesang.efs.sante.fr



CONSEIL CITOYEN

Ozon : mercredi 15 juin à 18^h au CSC d'Ozon.

MAISON DU PROJET

Une permanence d'informations sur l'opération de rénovation urbaine se déroulera les **jeudis 2 juin, 16 juin et 7 juillet de 14^h30 à 16^h30** à la salle polyvalente des Renardières.

VENTE DE COMPOSTEURS

mardi 7 juin de 12^h30 à 16^h30 au Centre technique municipal, 208 rue d'Antran. Sur réservation au 0800 835 821 ou en ligne sur par-ici-les-bons-gestes.fr Sur présentation d'un justificatif de domicile de moins d'1 an. Composteur en plastique 15 €, en bois 20 € (chèques ou espèces).

M^{es} Diane BERTHEUIL-DESFOSSES, Edwige LAURENT et Elodie MULLER
NOTAIRES ASSOCIÉS

CHÂTELLERAULT, MAISON DE VILLE en TBE, environ 104m² habitables, comprenant :
 - en RC : séjour (13m²), cuisine aménagée (11m²), salon (14m²) avec baie vitrée donnant sur jardinet ;
 - au 1^{er} étage : sdb/wc, chambre avec plac (14m²) ;
 - au 2^{ème} étage : bureau (7,4m²), chbre (16,75m²) av placard.
 Cave voutée. Petite dépend. ds jardinet. DPE : E.
 Prix : 120 000 euros + Hon. Nég. : 5 760 euros (soit 4,80% à la charge de l'acquéreur)

CHÂTELLERAULT, PAVILLON construit en 1980, environ 110m² hab., comprenant :
 - en RC surélevé : vaste entrée avec placards, deux chambres (12/13,6m²), salle de bains, wc avec lavabo, cuisine aménagée (14,8m²), salle à manger (15,6m²), salon (26m²) avec cheminée.
 Grenier aménageable au-dessus de 100m².
 Sous-sol compartimenté : garage 2 voitures, cuisine d'été, lingerie, atelier, cave.
 Terrain autour de 3.408m². DPE : D
 Prix : 150 000 euros + Hon. Nég. : 7 200 euros (soit 4,80% à la charge de l'acquéreur)

CHÂTELLERAULT, PAVILLON construit en 1980, environ 110m² habitables, comprenant :
 - en RC surélevé : vaste entrée avec placards, deux chambres (12/13,6m²), salle de bains, wc avec lavabo, cuisine aménagée (14,8m²), salle à manger (15,6m²), salon (26m²) avec cheminée.
 Grenier aménageable au-dessus de 100m².
 Sous-sol compartimenté : garage 2 voitures, cuisine d'été, lingerie, atelier, cave.
 Terrain autour de 3.408m². DPE : E.
 Prix : 160 000 euros + Hon. Nég. : 7 680 euros (soit 4,80% à la charge de l'acquéreur)

19, Bd Victor Hugo et 38, rue Gilbert 86105 Châtellerault
 Tél. 05 49 20 02 30 Fax 05 49 20 02 40
 E-mail : office.19victorhugo.86024@notaires.fr

23, place Gambetta 86530 Naintré
 Tél. 05 49 90 08 90 Fax 05 49 90 03 62

#Balayage naturel WELLA

Poudre minérale à l'argile

-20% sur tous les services en coiffure sur présentation jusqu'au 16 juillet 2022

Coiffeurs Créateurs Bouniot - Visagiste

33. Av Maréchal Leclerc CHATELLERAULT
 9h-19h ☎ 05 49 21 44 25

N'ATTENDEZ PLUS ! DEVEZ PROPRIÉTAIRE !

SEM Habitat PAYS CHÂTELLERAUDAIS
 Location Vente Portage Immobilier Locaux d'activité

Avec la SEM Vous bénéficiez :

- de 0€ de frais d'agence
- de 0€ de frais de dossier
- d'un achat sécurisé
- d'un accompagnement : de la visite à l'achat

CHATELLERAULT Résidences proches centre ville :
 Appartements du T3 - 57 m² au T5 - 81 m² à partir de 44 000 €

2 et 4 Auguste Rodin - 86100 Châtellerault

Contactez-nous au 05.49.85.94.94
 Consultez nos offres sur www.SEMHPC.fr

RÉGIE PUBLICITAIRE

Diffusez vos offres commerciales à Châtellerault

Magazine Municipal 19 000 ex. tous les 15 jours*

Guide Pratique 19 300 ex. en septembre

COMWEST²

Didier OLIER - 06 81 14 22 06 - comwest@sfr.fr

*Sauf juillet et août. Distribution TOUTES boîtes aux lettres de Châtellerault : les magazines municipaux sont également distribués dans les boîtes marquées « Pas de Publicité ».

À L'AFFICHE

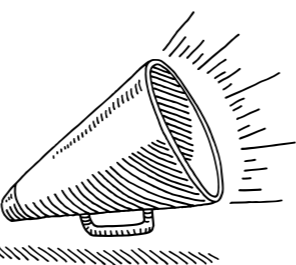

MERCREDI 1^{ER} JUIN

Les histoires à petits sons

JEUNE PUBLIC

Une histoire racontée par les bibliothécaires et mise en musique par les intervenants musiciens du Conservatoire. Sur inscription au 05 49 21 11 28
10h30 | Médiathèque Châtellerauld centre, le Château des histoires



Ensembles de cuivres et Brass band

CUIVRES EN SCÈNE

En 1^{ère} partie, les élèves des classes de cuivres du Conservatoire Clément Janequin puis le Brass band de la Vienne. Billetterie à retirer au Conservatoire
20h | Complexe culturel de l'Angelarde

JEUDI 2 JUIN

Alexandra Kollontai

CONFÉRENCE

Marie-France Boireau, Docteur ès lettres et professeur honoraire CPGE, évoquera cette grande femme politique russe.
16h30 | Complexe culturel de la Gornière | 5 € à 8 €, gratuit étudiant et personne en recherche d'emploi

Café linguistique

DÉCOUVERTE

Pour pratiquer les langues de façon originale autour d'une collation. Sur inscription au 05 49 23 70 00
18h | Le 4

Soirée Orchestres d'harmonie

CUIVRES EN SCÈNE

Avec l'harmonie junior et l'orchestre d'harmonie du Pays Châtellerauldais, auxquels se joindront élèves et enseignants du Conservatoire.
Billetterie à retirer au Conservatoire.
20h | Complexe culturel de l'Angelarde

Petit peuple de la grande forêt africaine

PROJECTION DÉBAT

Le film raconte le quotidien et les défis des communautés pygmées aujourd'hui.
20h30 | Loft Cinémas | 5,50 €

AU FIL DU MOIS

Le Printemps de l'Artothèque

EXPOSITION

Exposition pour découvrir les dernières acquisitions. Estampes issues de la commande publique initiée par le Ministère de la Culture pour l'année de la BD mais aussi les dernières créations autour de la collection "Figures de Descartes".
Du lundi au vendredi | de 14h à 18h
École d'arts plastiques.

VENDREDI 3 JUIN

Fanfare de la 9^e BIMA, harmonie et musique bretonne

CUIVRES EN SCÈNE

Dernière soirée de la semaine autour des cuivres. Billetterie à retirer au Conservatoire Clément Janequin
20h | Complexe culturel de l'Angelarde



DU 3 AU 5 JUIN

Gala de patinage artistique

SPORT

Gala de fin de saison du club de patinage artistique de Châtellerauld.
Vendredi 3 juin à 20h30 | Samedi 4 juin à 14h et 20h30 | Dimanche 5 juin à 14h | Patinoire La Forge

SAMEDI 4 JUIN

Un roi sans divertissement

LECTURE

Emilie Le Borgne, de la compagnie Le Théâtre dans la Forêt, livre une lecture sobre et vivante du texte de Jean Giono. Sur inscription au 05 49 21 11 28
17h15 | Médiathèque Châtellerauld centre, les Halles des savoirs

Dîner dansant

FÊTE

Proposé par l'association antillaise Kimbe Rwed. Sur réservation : yvon.mornegommier@gmail.com
06 76 99 32 70 ou 06 72 99 06 23
19h | Maison pour tous | 25 € (dîner), 10 € (entrée bal à partir de 22h)

DU 4 AU 12 JUIN

Regarde

EXPOSITION

Entre peintures, sculptures ou photographies, 6 artistes présentent leurs créations.
De 14h à 18h (le samedi 4 juin à 11h) | Hôtel Sully

DIMANCHE 5 JUIN

Visite commentée

MUSÉE

Découverte de l'espace "Cabaret du Chat Noir".
15h30 | Le Grand Atelier, musée d'Art et d'Industrie
2 € (en sus de l'entrée au musée)

MARDI 7 JUIN

Tuto

LOISIRS

Un atelier d'activités manuelles, culturelles ou d'initiation au numérique.
Sur inscription au 05 49 23 70 75
14h30 | Médiathèque Georges Rouault

MERCREDI 8 JUIN

Les peintures murales gothiques de la cathédrale de Poitiers

CONFÉRENCE

Par Claudine Landry-Delcroix, Docteur en histoire de l'art.
18h30 | Complexe culturel de la Gornière

Les histoires à petits sons

JEUNE PUBLIC

Une histoire mise en musique pour les tout-petits. Sur inscription au 05 49 20 34 19
10h30 | Médiathèque Maurice Bedel à Thuré

JEUDI 9 JUIN

Rhoda Scott

FESTIVAL JAZZELLERAULD

Un All-Star Band de jeunes jazzwomen réuni autour de l'organiste américaine.
21h | Complexe culturel de l'Angelarde
De 11 € à 26 €



VENDREDI 10 JUIN

Zumba Party

SPORT

Organisé par le CSAD Musculation Fitness de Châtellerauld.
14h30 | Salle omnisport | 10 €

Les cafés mémoire

SANTÉ

Un temps d'échange pour les aidants, malades et personnes cherchant à s'informer sur la maladie d'Alzheimer, proposé par l'association France Alzheimer.
15h | Bar brasserie L'industrie

Richard Bona Quintet

FESTIVAL JAZZELLERAULD

En scène, le bassiste et chanteur camerounais à la voix envoûtante entourés de ses musiciens.
21h | Complexe culturel de l'Angelarde
De 11 € à 26 €



Cirque : la piste aux élèves

Ce mois-ci encore, les élèves de l'École nationale de cirque de Châtellerauld investissent la scène. Un rendez-vous incontournable avec le public châtellerauldais.

Trapèze, corde, équilibres ou encore mât chinois... À l'École nationale de cirque de Châtellerauld, les élèves abordent l'ensemble des disciplines des arts de la piste avant de se spécialiser. Âgés de 15 à 18 ans, ces jeunes artistes en formation viennent de toute la France, parfois même au-delà, pour se former à Châtellerauld.

Vendredi 24 juin, les 18 élèves de seconde en spécialité arts du cirque rencontreront, pour la première fois, le public châtellerauldais lors d'un spectacle de fin de saison. Cette première année à l'École nationale de cirque de Châtellerauld leur a permis d'apprendre les bases essentielles et de structurer leur propre sensibilité artistique. Ils donneront à voir leur créativité et savoir-faire à 21h30 sur le site de la Manu.

Un spectacle autour de la beauté

Du 6 au 10 juillet, c'est le dernier tour de piste sous le chapiteau châtellerauldais pour les élèves de terminale option arts du cirque. Ils quittent l'école pour s'envoler vers de nouveaux horizons que sont les écoles supérieures et professionnelles d'arts du cirque en France et à l'étranger. "Chacun donnera à voir sa spécialité et le numéro présenté au bac. C'est Roberto Magro, metteur en scène et artiste très reconnu dans le milieu du cirque contemporain, qui assure la mise en scène du spectacle, axé autour de la notion de beauté" précise Cécile Biassotto, chargée d'accueil et de communication de l'École. "Il y a toujours un vrai travail sur la technique et le propos, la dramaturgie. Les spectateurs sont souvent étonnés du niveau des jeunes".

Gratuit le 24 juin

De 1€ à 5€ du 6 au 10 juillet | gratuit - de 2 ans : billet sur ecoledecirque.org/calendrier-des-spectacles ou à l'École nationale de cirque | à 19h les 6 et 7 | 21h les 8 et 9 et 17h le 10 juillet

SAMEDI 11 JUIN

¿Who's the Cuban?

FESTIVAL JAZZELLERAULT

Le plus cubain des groupes français décline ses dernières compositions dans une orchestration pour big band.

20h30 | Place Émile Zola



© Didier Protin

JUSQU'AU 11 JUIN

Hommage à La Fontaine

EXPOSITION

Œuvres plastiques des élèves de SEGPA du collège Descartes, réalisées avec l'École d'arts plastiques de Grand Châtellerault.

Médiathèque Châtellerault centre, les Halles des savoirs

MARDI 14 JUIN

Boney Fields & The BFB

FESTIVAL JAZZELLERAULT

Boney Fields & The BFB dispensent un blues matiné de funk qui rassemble les foules.

21h | Complexe culturel de l'Angelarde De 11 € à 26 €

MERCREDI 15 JUIN

Mercredi Numérik

JEUNE PUBLIC

Atelier de sensibilisation au numérique pour les 7-12 ans. Sur inscription au 05 49 23 70 75

14h30 | Médiathèque Georges Rouault

El Comité invite Harold Lopez Nussa et Yilian Canizares

FESTIVAL JAZZELLERAULT

Le collectif incontournable du jazz afro-cubain réunit six musiciens parmi les plus talentueux de leur génération.

21h | Complexe culturel de l'Angelarde De 11 € à 26 €



© Hélène Reassayres

JUSQU'AU 31 AOÛT

La monoplace Simca Julien JH1. Une restauration d'exception

EXPOSITION

Modèle unique, la Simca Julien JH1 est la toute première monoplace de course construite par Henri Julien de 1949 à 1951.

Du mercredi au dimanche de 14h à 18h

À partir du 16 juin, du mardi au dimanche de 14h à 19h

Le Grand Atelier, musée d'Art et d'Industrie 5 € | gratuit - de 25 ans

JEUDI 16 JUIN

Kushi, les enfants des temples et des rues de Katmandou

CINÉMA

Le documentaire retrace les destins croisés de plusieurs enfants, dans les rues de Katmandou ou dans leurs villages de l'Himalaya.

20h30 | Cinéma Les 400 coups | 5,50 €

Django All Stars

FESTIVAL JAZZELLERAULT

Le quintet, programmé dans les plus grands festivals, donne à l'héritage de Django Reinhardt une expression résolument moderne.

21h | Complexe culturel de l'Angelarde De 11 € à 26 €



© DjangoAllStars

VENDREDI 17 JUIN

Prix des lecteurs des Littératures européennes Cognac

LIVRES

Présentation de la sélection 2022. Sur inscription au 05 49 21 11 28

18h | Médiathèque Châtellerault centre, Le Château des histoires

Ana Popovic

FESTIVAL JAZZELLERAULT

Souvent surnommée la "Jimi Hendrix au féminin", Ana Popovic est une véritable exception de la scène du blues international.

21h | Complexe culturel de l'Angelarde De 11 € à 26 €



© Marco Van Raaijen

SAMEDI 18 JUIN

Lire en vienne

DÉCOUVERTE

La bibliothèque départementale de la Vienne présente les services numériques de son site internet. Sur inscription au 05 49 21 11 28

10h | Médiathèque Châtellerault Centre, les Halles des savoirs

Gala de natation synchronisée

SPORT

Spectacle de fin d'année.

19h30 | Centre aquatique La Piscine

MERCREDI 22 JUIN

Les mots tout doux

JEUNE PUBLIC

Des histoires contées par les médiathécaires pour les tout-petits. Sur inscription au 05 49 20 27 20

10h | MJC Horizons Sud

DU 24 AU 26 JUIN

Photexpo

EXPOSITION

Par le club Châtellerault Plein cadre. De 10h à 19h | Parc du Verger

VENDREDI 24 JUIN

Spectacle des élèves de la classe de 2^{de} spécialité arts du cirque

CIRQUE

21h30 | En extérieur sur le site de la Manu

SAMEDI 25 JUIN

Petit concert de basson

MUSIQUE

Par un trio de basson du Conservatoire.

11h et 15h | Médiathèque Châtellerault centre, les Halles des savoirs

SAMEDI 25 ET DIMANCHE 26 JUIN

Jour de Vienne - Un dimanche 1900

ÉVÈNEMENTS

Le temps d'un week-end, découvrez la navigation de plaisance des années 1900.

Samedi 25 juin à partir de 14h

Dimanche 26 juin à partir de 10h Cenon-Sur-Vienne.



DU 28 JUIN AU 3 JUILLET

Balade patrimoniale en musique et terrasse en fête

Samedi 2 juillet | 10h et à partir de 14h

Pique-nique, jeux en extérieur et "Sonotone et gramophone" avec la Résidence autonomie

Dimanche 3 juillet | à partir de 12h Quartier Les Renardières

Un kiosque en itinérance à Châtellerault

FÊTE

La Fausse Compagnie installe son kiosque aux Renardières pour partager des rendez-vous entre habitants, artistes, associations...

Extraits : 4 représentations de VibratO

Vendredi 1^{er} juillet à 19h, 19h30, 20h et 20h30

Samedi 2 juillet à 16h, 16h30, 17h et 17h30

JEUDI 30 JUIN

Café Linguistique

DÉCOUVERTE

Pour pratiquer les langues de façon originale autour d'une collation. Sur inscription au 05 49 23 70 00

18h | Le 4



© Ibona Création

Les dessins de Victor Hugo : l'intimité de l'écrivain révélée

CONFÉRENCE

Par Cyril Devès, Docteur en histoire de l'art, chercheur et conférencier.

18h | Le Grand Atelier, musée d'Art et d'Industrie

Thé z'et vous

LOISIRS

Rendez-vous d'échanges autour des nouveautés proposé par la médiathèque du Lac.

Sur inscription au 05 49 20 27 20

18h | Ludothèque

SAMEDI 2 ET DIMANCHE 3 JUILLET

Bourse d'échanges auto moto de Châtellerault

LOISIRS

Pièces détachées de véhicules anciens et collection, miniatures...

Samedi de 9h à 18h | dimanche de 10h à 17h

Parc des expositions du Chillou

JUSQU'AU 31 DÉCEMBRE

Vélos - Peintures hyper-figuratives de Didier Vallé

EXPOSITION

Objet du quotidien, de liberté et d'art de vivre, le vélo devient objet d'art.

Du mercredi au dimanche | de 14h à 18h

À partir du 16 juin, du mardi au dimanche de 14h à 19h

Le Grand Atelier, musée d'Art et d'Industrie 5 € | gratuit - de 25 ans



© Ibona Création

Conformément au règlement intérieur du conseil municipal, les textes d'expression des élus doivent "parvenir corrigés" à la rédaction du magazine. Celle-ci décline toute responsabilité sur l'orthographe ou le non-respect de la ponctuation des textes ci-dessous.

EXPRESSIONS

ATELIERS DE DÉCOUVERTE ÉDUCATIVE ET ACTIVITÉS D'ÉTÉ : DE LA JOIE POUR NOS ENFANTS

Lorsque la Majorité municipale a décidé en début d'année de maintenir le rythme scolaire à 4,5 jours, ce choix a été motivé par le critère des besoins et intérêts de l'enfant (sur le plan pédagogique comme sur celui de son rythme chronobiologique).

Répondant ensuite aux observations et réserves de certains parents d'élèves, la Ville a décidé d'instituer des "Ateliers de Découverte Éducative" (ADE), les jeudi et vendredi après-midi de 15h à 16h30 dans les 22 écoles maternelles et élémentaires publiques de Châtelleraut.

Ainsi, les parents vont pouvoir inscrire leurs enfants à ces ateliers, à partir du 15 juin, depuis "l'Espace Famille", c'est-à-dire le site internet dédié aux familles.

Les activités proposées sont très variées : musique, arts plastiques, danse, sports et jeux collectifs et individuels, découverte de la nature, expérience et sciences. Il y en aura pour tous les goûts : 18 propositions pour les maternelles, et 92 pour les élémentaires. Et comme ces ateliers seront menés sous la forme de parcours de 5 à 7 séances (entre 2 périodes de vacances), les enfants pourront s'essayer à de multiples activités !

Sous l'impulsion du Maire et de l'adjointe en charge de l'éducation, la Direction a réalisé un important travail de recensement, pour offrir aux enfants cette offre d'activités complète et variée. Tous ont été mobilisés : les services de la Ville / Agglo sont largement acteurs du dispositif (Direction des sports, de la culture, Conservatoire, ...), les clubs de sports, les maisons de quartiers, les associations... Merci à tous pour cette implication.

Selon la Majorité municipale, les enjeux des ADE sont donc majeurs : ouvrir à tous les enfants le choix de multiples activités, jusqu'alors inaccessibles pour certaines familles, éveiller des intérêts voire des passions qui n'auraient pas été possibles sans cette initiative !

Mais en attendant la rentrée, c'est la perspective des vacances d'été qui nous inspire, jeunes et moins jeunes. A ce sujet, la Ville et l'Agglo vont reconduire les animations d'"Ici l'été" du 8 juillet au 31 août ; avec une offre de loisirs toujours aussi variée : sports, jeux, culture, patrimoine,...

De même et pour rappel, la Ville va renouveler cet été la mise en œuvre des séjours mêlant vacances et apprentissages, dits "colos apprenantes", en faveur des enfants et des jeunes. Ce sont plus d'une 10^{ème} de ces "colo apprenantes" qui seront organisées, en partenariat avec les maisons de quartiers et l'Etat.

Le groupe de la Majorité municipale,
lequipeabelin@gmail.com

PAROLE À L'ASSOCIATION 100 POUR 1

Même à Châtelleraut, des familles déboutées de leur demande d'asile et sans revenus sont à la rue ou au 115 pour quelques nuits d'hôtel par mois.

L'association 100pour1Vienne agit pour accueillir, héberger et soutenir dans leur intégration des familles de migrants avec leurs enfants.

En échange, les familles accueillies s'engagent à être bénévoles dans une association, à apprendre le français et à régulariser leur situation administrative dès que possible. Participer à 100 pour 1 c'est manifester sa solidarité par un engagement durable (minimum 5 € par mois).

Cela permet d'offrir aux familles une situation stable dans l'attente d'un titre de séjour (En 5 ans, 9 familles ont obtenu leurs papiers).

Tout l'argent collecté va au logement des familles accueillies. Les dons ponctuels sont également acceptés.

Pour qu'aucun enfant ne soit à la rue, rejoignez nous !

100pour1vienne@gmail.com

https://www.facebook.com/100pour1Vienne

F. Méry, Y. Trousselle, M. Allemandou-Domingo,
élus liste "Ma Ville, Solidaire et Écologique"
maville.solidaire.et.ecologique@gmail.com

PLAN VÉLO : UN CHÈQUE EN BLANC

Le conseil municipal du 19 mai a délibéré sur l'adoption d'un plan vélo. Nous nous sommes abstenus, bien qu'étant très favorable au développement de ce mode de déplacement doux.

D'abord, nous regrettons que le champ de l'étude n'ait pas pris en compte le volet santé, éducation en interaction avec les écoles et les personnes âgées.

Ensuite, nous n'avons aucune information sur les montants financiers que la ville engagera, sur le programme des actions à conduire, hormis des généralités, et comment la concertation avec les citoyens sera organisée, or ils sont la clé de la réussite de ce plan tant attendu par nombre d'entre eux.

Patricia Bazin, Pierre Baraudon UPVH
contact@unispourvivreheureux.fr
Facebook : Châtelleraut : Unis pour vivre heureux

Texte non reçu dans le délai imparti.

rn86.chatelleraut@gmx.fr
Groupe Rassemblement National,
M. LATUS, J.P. de MICHIEL

QUARTIERS OUBLIÉS : ENCORE UN EFFORT !

Le 19 mai dernier nous avons voté le budget 2022 de la ville. Nous constatons que notre ville est en bonne santé financière, hausse des recettes, baisse de la dette, augmentation de l'accompagnement de l'Etat sur de nombreux projets.

Cependant comme vous, je m'interroge sur le manque de volontarisme concernant le budget voire notamment dans nos quartiers. Un effort supplémentaire serait apprécié de nos concitoyens

David SIMON
Conseiller Municipal de Châtelleraut
Conseiller Communautaire de Grand Châtelleraut
Contact : davidsimon.chatelleraut@gmail.com

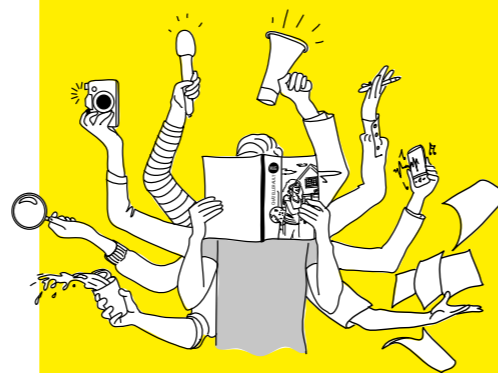

RETROUVEZ VOTRE VILLE EN LIGNE SUR
ville-chatelleraut.fr



Bimensuel d'information de la Ville de Châtelleraut
05 49 23 64 50
mag@ville-chatelleraut.fr
Ville de Châtelleraut
78 boulevard Blossac | 86100 Châtelleraut

Directeur de la publication : Jean-Pierre Abelin
Directrice de la communication : Caroline Matton
Rédactrice en chef : Florie Doublet

Équipe rédactionnelle :
Florie Doublet, Hélène de Montaignac,
Marine Nauleau, Anne Poncelin de Raucourt,
Valentine Schira
Photographes : Iboo Création, Nicolas Mahu

Photo couverture :
Illustrations : Valérie Gibaud
Création graphique : Florian Houdmon
Mise en pages : agence Chat Noir
Impression : Mégatop
Diffusion : CDVPS
Régie publicitaire : Comwest | 06 81 14 22 06

Tirage : 20 700 exemplaires
Dépôt légal à parution
ISSN : à venir

La certification PEFC du papier
garantit la gestion durable des forêts.



La version audio du magazine est disponible
sur ville-chatelleraut.fr



VOUS NE RECEVEZ PAS
LE MAGAZINE ?
Remplissez le formulaire sur ville-chatelleraut.fr



C'EST UNE BELLE JOURNÉE POUR...
**MAINTENIR
VOS REVENUS**

**ET CHOISIR
SA PRÉVOYANCE
POUR 2,99€/MOIS**

Noémie
Aide soignante au
CHU de Poitiers



**MUTUELLEMENT
PROCHE**

Pour tout renseignement
rendez-vous dans nos agences.



Votre agence à Châtelleraut
81, boulevard Blossac - 86100 Châtelleraut
05 49 21 99 42 - mhv.chatelleraut@mhv86.fr

Siège social
Av. du Professeur Jean Bernard - 86000 Poitiers
05 49 44 44 07

Compagnie Régionale de l'Or

En direct de CHÂTELLERAULT...



Jacques VEYRINE

C.M - Vous avez ouvert l'agence début 2022, centre-ville de CHÂTELLERAULT. Pour quelle raison ?

Experts agréés, nous sommes présents depuis dix ans dans l'Indre, le Cher, la Creuse. Mais le Châtelleraudais n'avait pas d'agence spécialisée à proximité immédiate. Injuste ! Donc nous répondons aux nombreux locaux souhaitant profiter de conseils et d'un contexte favorable aux métaux précieux.

C.M - Rappelez-nous votre cœur de métier...

Expertiser, puis valoriser, tous les objets en métaux précieux (en OR, ARGENT, VERMEIL, PLATINE) : bijoux de tous carats ou origines (même cassés, démodés, dépareillés, voire plaqués), pièces or ou argent, monnaies de collection, lingots, montres de luxe ou en métaux précieux, diamants, médailles, or dentaire, ustensiles et bijoux en argent massif, débris divers, etc... Très souvent, nos clients sont agréablement surpris.

C.M - C'est-à-dire ?

L'or est en forme ! Donc nos clients apprécient notre assistance dans des moments importants : gérer un imprévu, financer un projet (ou au contraire investir), aider un proche, «tourner une page», préparer une succession, régler un partage familial, se prémunir contre vol ou cambriolage... ou simplement «se faire plaisir» !

La confiance réciproque est alors capitale dans un domaine qu'ils maîtrisent peu.

C.M - Ce n'est pas le cas de tous les professionnels ?

Hélas non. Mieux vaut éviter les acheteurs «itinérants», à la journée en hôtel ou bar-tabac : on nous rapporte des estimations très décotées. Et si le règlement est impayé, ils n'ont pas «pignon sur rue»... Quant à internet, pas de contrôle ni discussions, trop risqué ! Donc pour ceux qui ne peuvent se déplacer, nous traitons avec l'entourage puis lui confions justificatif et règlement à l'ordre du propriétaire. Parfois même (handicap...) nous nous déplaçons ! Autre conseil : préférer un spécialiste agréé local, plutôt qu'un «généraliste-brasse-tout» ou un réseau national : barèmes souvent rigides ou moins d'expertise.

C.M - Quels sont vos points forts ?

Expertiser est la base du métier. Mais valoriser ensuite équitablement, voilà notre ambition ! Donc notre engagement n°1 est limpide : garantir la meilleure valorisation régionale. L'expert a «carte blanche», par une approche personnalisée, non formatée. Estimation et règlement de visu et sur place, zéro délai, zéro plafond. Nous prenons le temps nécessaire, ambiance conviviale et confidentielle. Et tenons aussi compte de la fidélité ou du volume confié.

C.M. - Mais encore ? ...

Au cas par cas, nous valorisons aussi le potentiel de certains bijoux ou monnaies au-delà du métal précieux qu'ils contiennent. Encore une de nos différences.

C.M - D'autres conseils ?

Ne pas repousser sans arrêt au lendemain : le risque de vol est réel, et les cours sont très attractifs. Or «un tiens vaut mieux que deux tu l'auras»... Bref : faire un tri et conserver ce qui a une valeur affective ou plait vraiment. Nous expertisons le reste. Quant aux successions, c'est l'idéal : il est plus facile de répartir une somme plutôt que des objets, sources de conflits familiaux.

C.M - Vous recevez tout le monde ?

Sauf mineurs non accompagnés, tous sont bienvenus, tous les mercredis et jeudis.

C.M - Un dernier mot ?

Nous proposons aussi la vente de monnaies pour les investisseurs ou collectionneurs. Pour conclure, ne jetez rien avant de nous consulter : nos expertises sont gratuites et sans rendez-vous (sauf motif particulier).



Paiement
IMMÉDIAT

Compagnie Régionale de l'Or
Agence de CHÂTELLERAULT Centre-ville

Tous les Mercredis et Jeudis : 2 rue Lambert (angle boulevard V. Hugo et faubourg St Jacques)

Tél : 06 61 57 68 20 / 06 58 20 28 88

www.compagnie-regionale-de-lor.fr

sans
RDV

Art & Fenêtres

**EXPERTS
STORISTES** agréés
Soliso

FENÊTRES PORTES VOILETS PORTAILS STORES

JUSQU'AU
30 JUIN

-20%

SUR TOUS LES
PRODUITS⁽¹⁾



(1) Voir conditions en magasin

FUTURODIFF
05 49 02 60 41

www.futurodiff.com
CHÂTELLERAULT SUD
22 rue de Nerpuy - NAINTRÉ